Collins

GERMAN

VISUAL DICTIONARY

GERMAN
VISUAL DICTIONARY

COPYRIGHT

Published by Collins
An imprint of HarperCollins Publishers Westerhill Road
Bishopbriggs
Glasgow G64 2QT

First Edition 2019

© HarperCollins Publishers 2019

Collins® is a registered trademark of HarperCollins Publishers Limited Ebook Edition © March 2019
ISBN: 9780008319977
Version: 2019-03-13

All rights reserved under International and Pan-American Copyright Conventions. By payment of the required fees, you have been granted the non-exclusive, non-transferable right to access and read the text of this ebook on screen. No part of this text may be reproduced, transmitted, downloaded, decompiled, reverse engineered, or stored in or introduced into any information storage and retrieval system, in any form or by any means, whether electronic or mechanical, now known or hereafter invented, without the express written permission of HarperCollins.

Entered words that we have reason to believe constitute trademarks have been designated as such. However, neither the presence nor absence of such designation should be regarded as affecting the legal status of any trademark.

HarperCollins does not warrant that any website mentioned in this title will be provided uninterrupted, than any website will be error free, that defects will be corrected, or that the website or the server that makes it available are free of viruses or bugs. For full terms and conditions please refer to the site terms provided on the website.

If you would like to comment on any aspect of this book, please contact us at the given address or online.

E-mail dictionaries@harpercollins.co.uk
www.facebook.com/collinsdictionary
@collinsdict

CONTENTS

COVER

TITLE PAGE

COPYRIGHT

INTRODUCTION

THE ESSENTIALS

TRANSPORT

IN THE HOME

AT THE SHOPS

DAY-TO-DAY

LEISURE

SPORT

HEALTH

PLANET EARTH

CELEBRATIONS AND FESTIVALS

ACKNOWLEDGEMENTS

PHOTO CREDITS

ABOUT THE PUBLISHER

INTRODUCTION

Whether you're on holiday or staying in a German-speaking country for a slightly longer period of time, your **Collins Visual Dictionary** is designed to help you find exactly what you need, when you need it. With over a thousand clear and helpful images, you can quickly locate the vocabulary you are looking for.

The Visual Dictionary includes:

- 10 **chapters** arranged thematically, so that you can easily find what you need to suit the situation
- **images** – illustrating essential items
- **YOU MIGHT SAY…** – common phrases that you might want to use
- **YOU MIGHT HEAR…** – common phrases that you might come across
- **VOCABULARY** – common words that you might need
- **YOU SHOULD KNOW…** – tips about local customs or etiquette

USING YOUR COLLINS VISUAL DICTIONARY

In order to make sure that the phrases and vocabulary in the **Collins Visual Dictionary** are presented in a way that's clear and easy to understand, we have followed certain policies when translating:

1) The polite form "Sie" (you) has been used throughout the text as this is always safe to use, even if a bit formal at times, for

example:

How old are you? **Wie alt sind Sie?**

Remember that if you are addressing an older person or someone you have just met in German, you use “Sie”. However, if you are speaking to a child or someone you know well, you can use “du”. If you are speaking to more than one person you know well, you should use “ihr”.

Once you get to know someone, they may suggest that you use “du” instead of the more formal “Sie”.

You can call me “du”. **Sie können mich duzen.**

2) The grammatical gender of German nouns has been indicated using the articles “der” (masculine), “die” (feminine) and “das” (neuter).

   As the article “die” is used for all plural nouns, whatever their gender, all plural translations have been marked with the gender of the singular noun, as well as the plural marker, for example:

   potatoes **die Kartoffeln** *fpl*

   Feminine forms of nouns have been shown with the masculine form as the main translation:

   student **der Student / die Studentin**

3) The basic form of adjectives has been shown for vocabulary items, for example:

   green **grün**

   Remember that if the adjective appears before the noun in German it changes depending on whether the noun it describes is masculine, feminine or neuter, and whether it is singular or plural.

   a green salad **ein grüner Salat**

   a green jacket **eine grüne Jacke**

   a green dress **ein grünes Kleid**

green shoes **grüne Schuhe**

FREE AUDIO

We have created a free audio resource to help you learn and practise the German words for all of the images shown in this dictionary. The German words in each chapter are spoken by native speakers, giving you the opportunity to listen to each word twice and repeat it yourself. Download the audio from the website below to learn all of the vocabulary you need for communicating in German.

www.collinsdictionary.com/resources

THE ESSENTIALS | DAS WESENTLICHE

Whether you're going to be visiting a German-speaking country, or even living there, you'll want to be able to chat with people and get to know them better. Being able to communicate effectively with acquaintances, friends, family, and colleagues is key to becoming more confident in German in a variety of everyday situations.

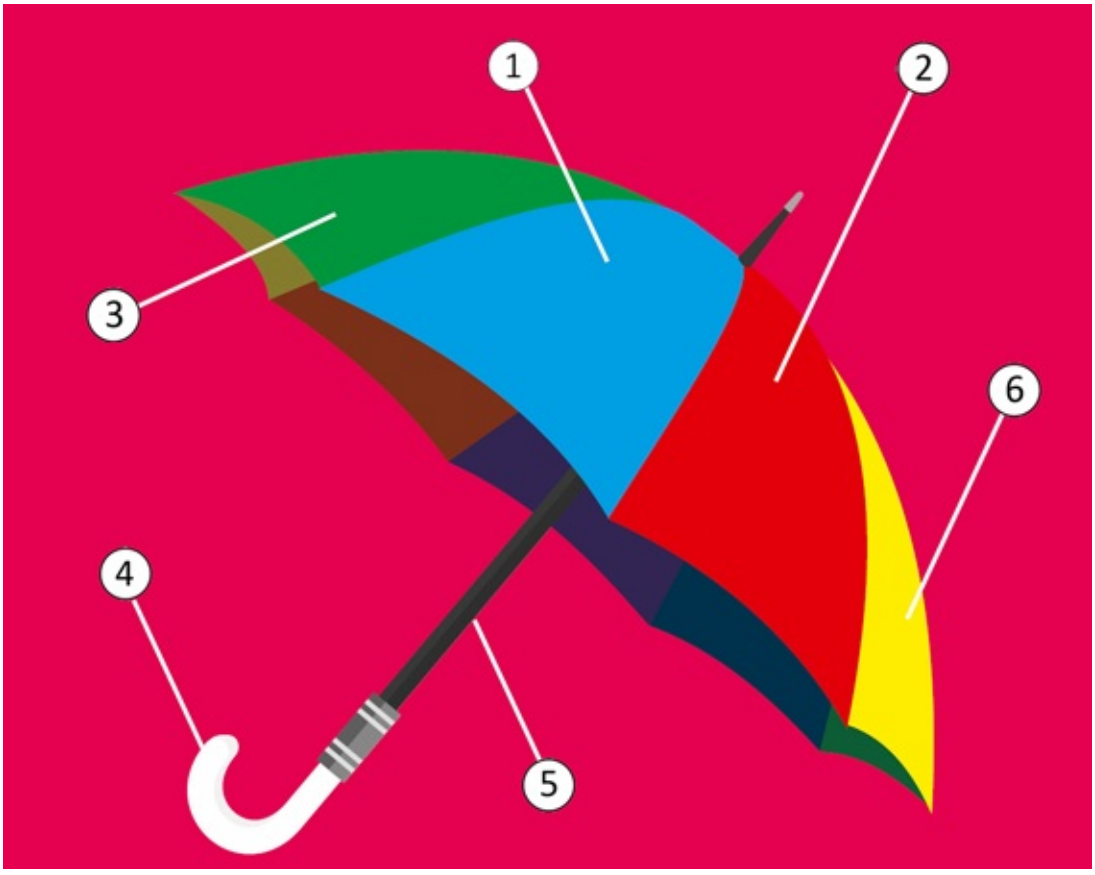

umbrella
der (Regen)schirm 1. blue
blau

2. red

rot

3. green
grün

4. white
weiß

5. black
schwarz

6. yellow
gelb

THE BASICS | DAS WESENTLICHE

Hello.
Hallo.

Hi!
Hallo!

Good morning.
Guten Morgen.

Good afternoon.
Guten Tag.

Good evening.
Guten Abend.

Goodnight.
Gute Nacht.

See you soon.
Bis bald.

See you tomorrow.
Bis morgen.

See you on Saturday.
Bis Samstag.

Bye!
Tschüss!

Have a good day/ evening!
Schönen Tag / Abend!

YOU SHOULD KNOW…

German people are quite formal when initially introduced, shaking hands upon meeting and parting. Friends and relatives will often greet each other with one kiss on the cheek. “Guten Tag” is used to greet someone during the day; “Guten Morgen” is used in the morning, and “Guten Abend” in the evening.

Yes.
Ja.

No.
Nein.

I don’t know.
Ich weiß nicht.

Please.
Bitte.

Yes, please.
Ja, bitte.

Thank you.
Vielen Dank.

No, thanks.
Nein, danke.

Excuse me.
Entschuldigung.

Sorry?
Wie bitte?

I’m sorry.
Es tut mir leid.

OK!
Einverstanden!

You're welcome.
Bitte.

I don't understand.
Ich verstehe nicht.

YOU SHOULD KNOW…

"Ja" or "doch"? German has two words for "yes" – you use "ja" when answering an affirmative question, and "doch" when responding to a negative one.

ABOUT YOU | ÜBER SIE

When addressing a person, “Frau” and “Herr” are only used with their name, and “Frau” can refer to a married or an unmarried woman. “Fräulein” is no longer used.

How old are you?
Wie alt sind Sie?

May I ask how old you are?
Darf ich fragen, wie alt Sie sind?

When is your birthday?
Wann haben Sie Geburtstag?

I’m … years old.
Ich bin … (Jahre alt).

My birthday is on…
Ich habe am … Geburtstag.

I was born in…
Ich bin … geboren.

I’m older/younger than…
Ich bin älter / jünger als…

Where are you from?
Wo kommen Sie her?

Where do you live?
Wo wohnen Sie?

I’m from…
Ich komme aus…

… the UK.
… dem Vereinigten Königreich.

I live in…
Ich wohne in…

I'm…
Ich bin…

Scottish
schottisch

English
englisch

Irish
irisch

Welsh
walisisch

British
britisch

Are you married/single?
Sind Sie verheiratet / ledig?

I'm married.
Ich bin verheiratet.

I have a partner.
Ich habe einen Partner / eine Partnerin.

I'm single.
Ich bin ledig.

I'm divorced.
Ich bin geschieden.

I’m widowed.
Ich bin verwitwet.

Do you have any children?
Haben Sie Kinder?

I have … children.
Ich habe … Kinder.

I don’t have any children.
Ich bin kinderlos.

YOU SHOULD KNOW…

As in the UK, it’s considered impolite to ask a woman how old she is. If you must ask, use a very formal level of language – you could say “Könnte ich Sie bitten, mir zu sagen, wie alt Sie sind?” (“May I ask you to tell me how old you are?”).

FAMILY AND FRIENDS | FAMILIE UND FREUNDE

This is my…
Das ist mein / meine…

These are my…
Das sind meine…

husband
der Ehemann

wife
die Ehefrau

boyfriend
der Freund

girlfriend
die Freundin

partner
der Partner / die Partnerin fiancé/fiancée
der Verlobte / die Verlobte son
der Sohn

daughter
die Tochter

parents
die Eltern

father
der Vater

mother

die Mutter

brother
der Bruder

sister
die Schwester

grandfather
der Großvater

grandmother
die Großmutter

grandson
der Enkelsohn

granddaughter
die Enkelin

father-in-law
der Schwiegervater mother-in-law
die Schwiegermutter daughter-in-law
die Schwiegertochter son-in-law
der Schwiegersohn brother-in-law
der Schwager

sister-in-law
die Schwägerin

stepfather
der Stiefvater

stepmother
die Stiefmutter

stepson
der Stiefsohn

stepdaughter
die Stieftochter

uncle
der Onkel

aunt
die Tante

nephew
der Neffe

niece
die Nichte

cousin
der Cousin / die Cousine extended family
die Großfamilie

friend
der Freund / die Freundin colleague
der Kollege / die Kollegin baby
das Baby

child
das Kind

teenager
der Teenager

GENERAL HEALTH AND WELLBEING | GESUNDHEIT UND WOHLBEFINDEN

How are you?
Wie geht es Ihnen?

How's it going?
Wie geht's?

How is he/she?
Wie geht es ihm / ihr?

How are they?
Wie geht es ihnen?

Very well, thanks, and you?
Sehr gut, danke, und Ihnen?

Fine, thanks.
Danke, gut.

Great!
Super!

So-so.
So lala.

Not bad, thanks.
Nicht schlecht, danke.

Could be worse.
Es geht so.

I'm fine.
Mir geht es gut.

I’m tired.
Ich bin müde.

I’m hungry/thirsty.
Ich habe Hunger / Durst.

I’m full.
Ich bin satt.

I’m cold/warm.
Mir ist kalt / warm.

I am…
Ich bin…

He/She is…
Er / Sie ist…

They are…
Sie sind…

happy
glücklich

excited
aufgeregt

calm
ruhig

surprised
überrascht

annoyed
verärgert

angry
wütend

sad
traurig

worried
besorgt

afraid
verängstigt

bored
gelangweilt

I feel…
Ich fühle mich…

He/She feels…
Er / Sie fühlt sich…

They feel…
Sie fühlen sich…

well
gut

unwell
unwohl

better
besser

worse
schlechter

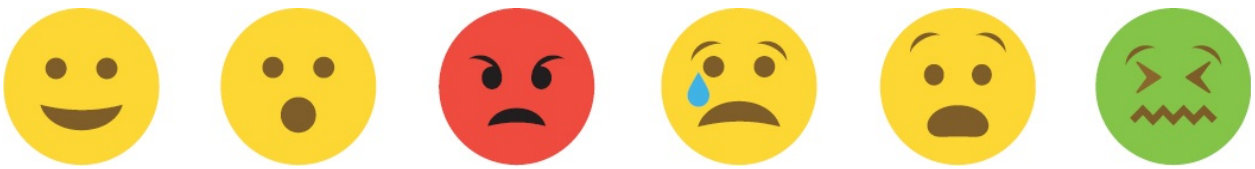

WORK | ARBEIT

Where do you work?
Wo arbeiten Sie?

What do you do?
Was machen Sie beruflich?

What's your occupation?
Was ist Ihr Beruf?

Do you work/study?
Arbeiten / Studieren Sie?

I'm self-employed.
Ich bin selbstständig.

I'm unemployed.
Ich bin arbeitslos.

I'm at university.
Ich bin an der Universität.

I'm retired.
Ich bin im Ruhestand.

I'm travelling.
Ich reise.

I work from home.
Ich arbeite zu Hause.

I work part-/full-time.
Ich habe eine Teilzeit- / Vollzeitbeschäftigung.

I work as a/an…

Ich arbeite als…

I’m a/an…
Ich bin…

builder
der Maurer / die Maurerin chef
der Koch / die Köchin civil servant
der Beamter / die Beamtin dentist
der Zahnarzt / die Zahnärztin doctor
der Arzt / die Ärztin driver
der Fahrer / die Fahrerin electrician
der Elektriker / die Elektrikerin engineer
der Ingenieur / die Ingenieurin farmer
der Bauer / die Bäuerin firefighter
der Feuerwehrmann / die Feuerwehrfrau fisherman
der Fischer / die Fischerin IT worker
der Informatiker / die Informatikerin joiner
der Tischler / die Tischlerin journalist
der Journalist / die Journalistin lawyer
der Rechtsanwalt / die Rechtsanwältin lecturer
der Dozent / die Dozentin mechanic
der Mechaniker / die Mechanikerin nurse
der Krankenpfleger / die Krankenschwester office worker
der / die Büroangestellte plumber **der Klempner / die Klempnerin** police officer
der Polizeibeamte / die Polizeibeamtin postal worker
der Briefträger / die Briefträgerin sailor
der Matrose / die Matrosin salesperson
der Verkäufer / die Verkäuferin scientist
der Wissenschaftler / die Wissenschaftlerin soldier
der Soldat / die Soldatin teacher
der Lehrer / die Lehrerin vet
der Tierarzt / die Tierärztin waiter
der Kellner

waitress
die Kellnerin

I work at/in…
Ich arbeite bei…

business
das Geschäft

company
die Firma

construction site
die Baustelle

factory
die Fabrik

government
die Regierung

hospital
das Krankenhaus

hotel
das Hotel

office
das Büro

restaurant
das Restaurant

school
die Schule

shop
der Laden

YOU SHOULD KNOW…

When talking about somebody's occupation in German, you do not translate "a",

for example “Sie ist Dozentin” meaning “She is a lecturer”.

TIME | DIE UHRZEIT

morning
der Morgen

afternoon
der Nachmittag

evening
der Abend

night
die Nacht

midday
der Mittag

midnight
die Mitternacht

What time is it?
Wie spät ist es?

It’s nine o’clock.
Es ist neun Uhr.

It’s ten past nine.
Es ist zehn nach neun.

It’s quarter past nine.
Es ist Viertel nach neun.

It’s 25 past nine.
Es ist fünf vor halb zehn.

It’s half past nine.

Es ist halb zehn.

It’s 20 to ten.
Es ist zwanzig vor zehn.

It’s quarter to ten.
Es ist Viertel vor zehn.

It’s five to ten.
Es ist fünf vor zehn.

It’s 10 a.m.
Es ist zehn Uhr (morgens).

It’s 5 p.m.
Es ist fünf Uhr (abends).

It’s 17:30.
Es ist siebzehn Uhr dreißig.

When…?
Wann…?

… in 60 seconds/ two minutes.
… in 60 Sekunden / zwei Minuten.

… in an hour/half an hour.
… in einer Stunde / halben Stunde.

… in quarter of an hour.
… in einer Viertelstunde.

today
heute

tonight
heute Abend

tomorrow

morgen

yesterday
gestern

the day after tomorrow **übermorgen**

the day before yesterday **vorgestern**

early
früh

late
verspätet

soon
bald

later
später

now
jetzt

DAYS, MONTHS, AND SEASONS | TAGE, MONATE UND JAHRESZEITEN

Monday
Montag

Tuesday
Dienstag

Wednesday
Mittwoch

Thursday
Donnerstag

Friday
Freitag

Saturday
Samstag

Sunday
Sonntag

January
Januar

February
Februar

March
März

April
April

May
Mai

June
Juni

July
Juli

August
August

September
September

October
Oktober

November
November

December
Dezember

---

day
der Tag

weekend
das Wochenende

week
die Woche

fortnight
die zwei Wochen

month
der Monat

year
das Jahr

decade
das Jahrzehnt

daily
täglich

weekly
wöchentlich

fortnightly
alle zwei Wochen

monthly
monatlich

yearly
jährlich

on Mondays
montags

every Sunday
jeden Sonntag

last/next Thursday
am letzten / nächsten Donnerstag the week before
die vorletzte Woche the week after
die übernächste Woche in February
im Februar

in 2019
in 2019

What is today's date?
Welches Datum haben wir?

spring
der Frühling

summer
der Sommer

autumn
der Herbst

winter
der Winter

in spring/winter
im Frühling / Winter

WEATHER | DAS WETTER

How's the weather?
Wie ist das Wetter?

What's the forecast for today/tomorrow?
Wie ist die Wettervorhersage für heute / morgen?

How warm/cold is it?
Ist es warm / kalt?

Is it going to rain?
Wird es regnen?

What a lovely day!
So ein schöner Tag!

What awful weather!
Was für furchtbares Wetter!

It's sunny.
Es ist sonnig.

It's cloudy/misty.
Es ist bewölkt / dunstig.

It's foggy.
Es ist neblig.

It's freezing.
Es friert.

It's raining/snowing.
Es regnet / schneit.

It's windy.

Es ist windig.

It’s stormy.
Es ist stürmisch.

It’s changeable.
Es ist wechselhaft.

It is…
Es ist…

nice
schön

horrible
schlecht

hot
heiß

warm
warm

cool
kühl

wet
nass

humid
schwül

mild
mild

temperature
die Temperatur

sun

die Sonne

rain
der Regen

snow
der Schnee

hail
der Hagel

ice
das Eis

wind
der Wind

gale
der Sturm

mist
der Dunst

fog
der Nebel

thunder
der Donner

lightning
der Blitz

thunderstorm
das Gewitter

cloud
die Wolke

NUMBERS | DIE ZAHLEN

1	**eins**	2	**zwei**	3	**drei**	4	**vier**
5	**fünf**	6	**sechs**	7	**sieben**	8	**acht**
9	**neun**	10	**zehn**	11	**elf**	12	**zwölf**
13	**dreizehn**	14	**vierzehn**	15	**fünfzehn**		
16	**sechzehn**	17	**siebzehn**	18	**achtzehn**		
19	**neunzehn**	20	**zwanzig**	30	**dreißig**		
40	**vierzig**	50	**fünfzig**	60	**sechzig**	70	**siebzig**
80	**achtzig**	90	**neunzig**	100	**hundert**	1000	**tausend**
1000000	**Million**						

TRANSPORT | VERKEHRSMITTEL

Travelling to and around Germany has never been easier. You can travel to Germany from the UK by air, sea (via Belgium or the Netherlands), and rail (via France or Belgium – thanks to the Channel Tunnel). Germany's railway system boasts some of the fastest passenger trains in the world – it can be quicker to travel by train than by plane between certain cities – and the country is well connected by road. Local public transport is widely developed, with underground, trams, and buses.

helicopter

der Hubschrauber

1. rotor
der Rotor

2. blade
das Rotorblatt

3. cockpit
das Cockpit

4. nose
die Nase

5. tail
das Heck

THE BASICS | DAS WESENTLICHE

When asking for directions, start with “Entschuldigen Sie bitte” and then simply state your destination.

YOU MIGHT SAY…

Excuse me…
Entschuldigen Sie bitte…

Where is…?
Wo ist…?

Which way is…?
Wo liegt…?

What’s the quickest way to…?
Wie komme ich am schnellsten zu / nach…?

How far away is it?
Wie weit ist es?

Is it far from here?
Ist es weit?

I’m lost.
Ich habe mich verirrt.

I’m looking for…
Ich suche…

I’m going…
Ich möchte nach…

Can I walk there?

Kann ich dahin zu Fuß gehen?

I'll take a taxi to the station.
Ich nehme ein Taxi zum Bahnhof.

YOU MIGHT HEAR…

It's over there.
Es ist dort drüben.

It's in the other direction.
Das liegt in der anderen Richtung.

It's … metres/minutes from here.
Es ist … Meter / Minuten von hier.

Go straight ahead.
Immer geradeaus.

Turn left/right.
Biegen Sie links / rechts ab.

It's next to…
Es ist neben…

It's opposite…
Es liegt gegenüber von…

It's near…
Es ist in der Nähe von…

Follow the signs for…
Gehen / Fahren Sie in Richtung…

VOCABULARY

street

die Straße

commuter
der Pendler / die Pendlerin driver
der Fahrer / die Fahrerin passenger
der Passagier / die Passagierin pedestrian
der Fußgänger / die Fußgängerin traffic
der Verkehr

traffic jam
der Verkehrsstau

rush hour
die Hauptverkehrszeit

public transport
die öffentlichen Verkehrsmittel *ntpl* taxi
das Taxi

taxi rank
der Taxistand

directions
die Anweisungen *fpl* route
die Strecke

to walk
gehen

to drive
fahren

to return
zurückkehren

to cross
überqueren

to turn

umdrehen

to commute
pendeln

YOU SHOULD KNOW…

At pedestrian crossings, be aware that you must stop when the light turns to amber and before it turns red.

map
die Landkarte

ticket
die Fahrkarte

timetable
der Zeitplan

CAR | MIT DEM AUTO

Traffic drives on the right-hand side in Germany – vehicles must give way to drivers approaching from their right at intersections, but from their left on roundabouts! Remember to carry your driving licence, proof of insurance, ID, and car registration documents with you while driving in Germany.

YOU MIGHT SAY…

Is this the road to…?
Ist das der Weg nach…?

Can I park here?
Kann ich hier parken?

Do I have to pay to park?
Ist das Parken kostenpflichtig?

Where can I hire a car?
Wo kann ich ein Auto mieten?

I'd like to hire a car…
Ich würde gern ein Auto mieten…

… for four days/a week.
… für vier Tage / eine Woche.

What is your daily/weekly rate?
Was ist Ihr Preis pro Tag / Woche?

When/Where must I return it?
Wann / Wohin soll ich es zurückbringen?

Where is the nearest petrol station?

Wo ist die nächste Tankstelle?

I'd like … litres of fuel, please.
… Liter Benzin, bitte.

YOU MIGHT HEAR…

You can/can't park here.
Hier können Sie parken / nicht parken.

It's free to park here.
Das Parken ist hier kostenlos.

It costs … to park here.
Das Parken kostet hier…

Car hire is … per day/week.
Der Mietpreis für ein Auto ist … pro Tag / Woche.

May I see your documents, please?
Ihre Papiere, bitte.

Please return it to…
Bringen Sie es bitte nach … zurück.

Please return the car with a full tank of fuel.
Bitte bringen Sie das Auto aufgetankt zurück.

Which pump are you at?
An welcher Zapfsäule sind Sie?

How much fuel would you like?
Wie viel Benzin möchten Sie?

VOCABULARY

people carrier

der Minivan

motorhome
das Wohnmobil

caravan
der Wohnwagen

passenger seat
der Beifahrersitz

driver’s seat
der Fahrersitz

back seat
der Rücksitz

child seat
der Kindersitz

roof rack
der Dachgepäckträger

sunroof
das Schiebedach

automatic
die Automatik

electric car
das Elektroauto

hybrid
das Hybridauto

engine
der Motor

battery

die Batterie

brake
die Bremse

accelerator
das Gaspedal

air conditioning
die Klimaanlage

clutch
die Kupplung

cruise control
der Tempomat

exhaust (pipe)
das Auspuffrohr

fuel tank
der Benzintank

gearbox
das Schaltgetriebe

transmission
das Getriebe

Breathalyser®
der Promillemesser

to start the engine
den Motor anlassen

to brake
bremsen

to overtake

überholen

to park
parken

to reverse
zurücksetzen

to slow down
verlangsamen

to speed
die Geschwindigkeit überschreiten to stop
anhalten

YOU SHOULD KNOW…

Sat navs that are able to detect speed cameras are illegal in Germany: many UK sat navs have this feature, so take care to disable this option if you wish to use your sat nav while driving in Germany.

EXTERIOR

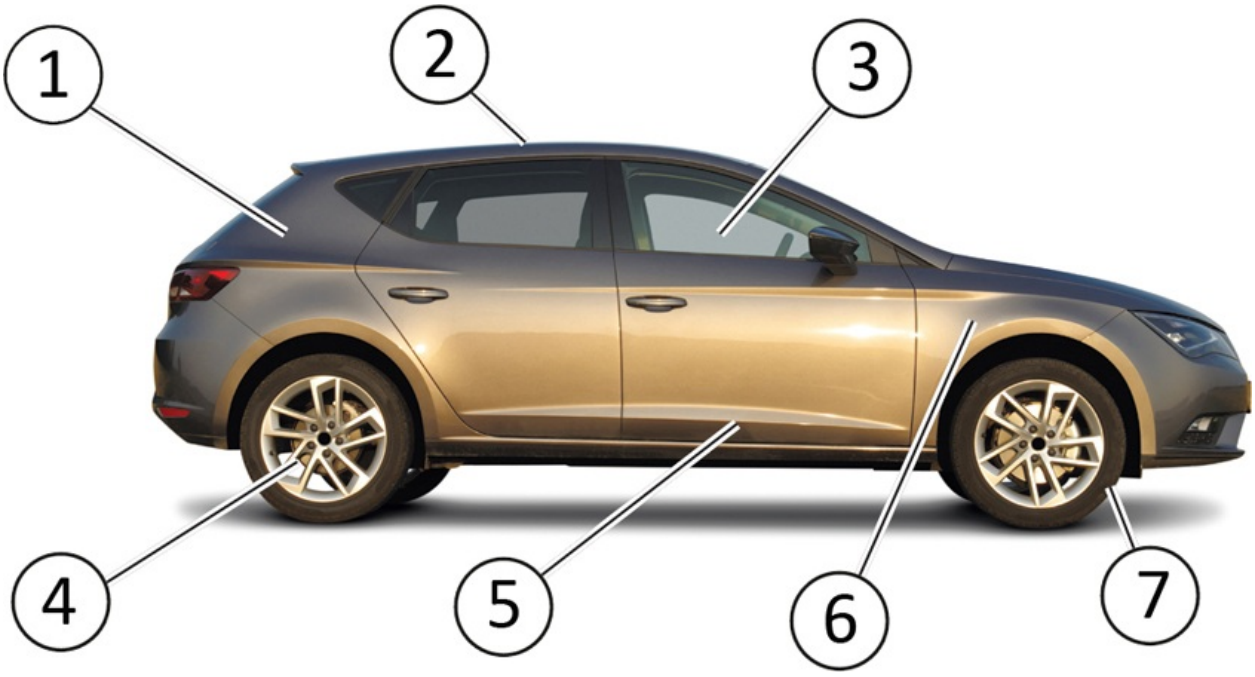

1. boot
der Kofferraum

2. roof
das Dach

3. window
das Fenster

4. wheel
das Rad

5. door
die Tür

6. wing
der Kotflügel

7. tyre
der Autoreifen

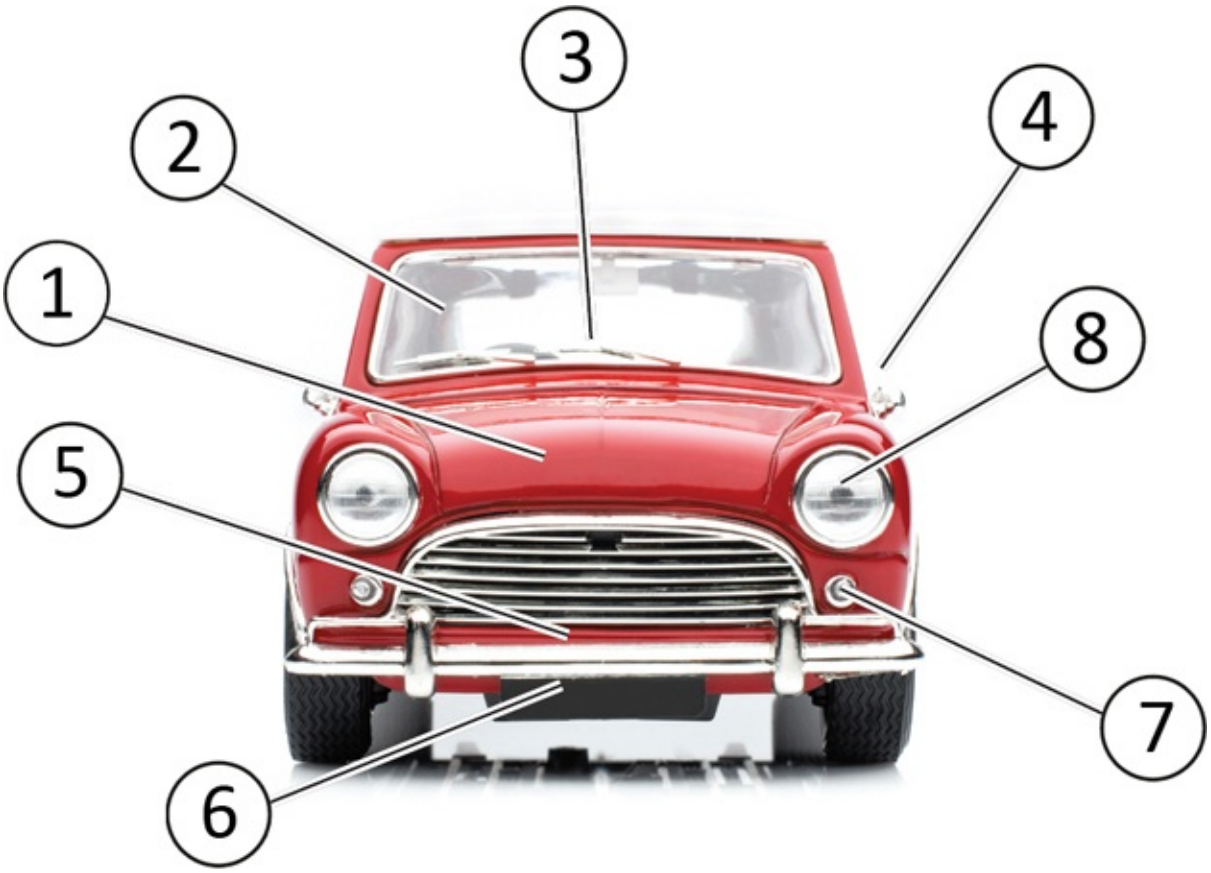

1. bonnet
die Motorhaube

2. windscreen
die Windschutzscheibe

3. windscreen wiper
der Scheibenwischer

4. wing mirror
der Seitenspiegel

5. bumper
die Stoßstange

6. number plate
das Nummernschild

7. indicator
der Blinker

8. headlight
der Scheinwerfer

INTERIOR

dashboard
das Armaturenbrett

fuel gauge
die Tankanzeige

gearstick
der Schaltknüppel

glove compartment
das Handschuhfach

handbrake
die Handbremse

headrest
die Kopfstütze

ignition
die Zündung

rearview mirror
der Rückspiegel

sat nav
das Navi

seatbelt
der Sicherheitsgurt

speedometer
der Tachometer

steering wheel
das Lenkrad

DRIVING | DAS FAHREN

Germany has an excellent motorway system free of charge, and there is no speed limit. Be aware, though, that there are often temporary speed restrictions which must be respected. Also, be careful when you overtake that the way is clear, as there may be another car coming up behind you at high speed. You must then swing back into the right-hand lane as soon as possible.

VOCABULARY

dual carriageway
die Schnellstraße

single-track road
die einspurige Landstraße tarmac®
der Asphalt

corner
die Ecke

exit
die Ausfahrt

slip road
die Zufahrtsstraße

layby
die Parkbucht

speed limit
die Geschwindigkeitsbegrenzung diversion
die Umleitung

driving licence

der Führerschein

car registration document
der Fahrzeugschein

car insurance
die Kraftfahrzeugversicherung car hire/rental
die Autovermietung

unleaded petrol
das bleifreie Benzin

diesel
der Diesel

roadworks
die Straßenarbeiten *fpl* **YOU SHOULD KNOW…**
Speed limits on German roads go by kmph, not mph. In dry weather, the limits are 50 kmph (31 mph) in built-up areas and 100 kmph (62 mph) on two-lane highways (unless otherwise indicated). There are no speed limits other than temporary ones on dual carriageways and motorways, but note that 130 kmph is the recommended top speed. In some places, there may be speed limits in wet weather ("bei Nässe").

accessible parking space
der Behindertenparkplatz

bridge
die Brücke

car park
der Parkplatz

car wash
die Autowaschanlage

fuel pump
die Zapfsäule

junction
die Kreuzung

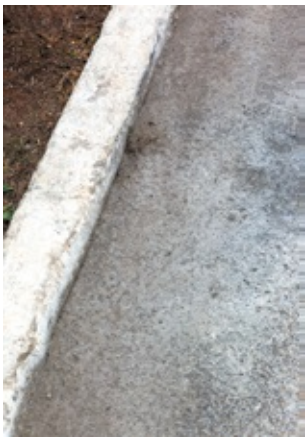

kerb
die Bordkante

lane
die Fahrspur

level crossing
der Bahnübergang

motorway
die Autobahn

parking meter
die Parkuhr

parking space
die Parklücke

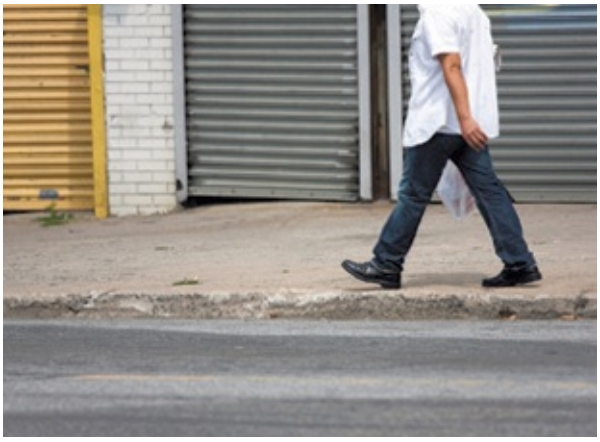

pavement
der Bürgersteig

petrol station
die Tankstelle

pothole
das Schlagloch

road
die Straße

roundabout
der Kreisverkehr

service area
die Raststätte

speed camera

die Geschwindigkeitskamera

traffic cone
der Pylon

traffic lights
die Verkehrsampel

traffic warden
der Verkehrspolizist / die Verkehrspolizistin

tunnel
der Tunnel

zebra crossing
der Zebrastreifen

CAR TROUBLE | PROBLEME MIT DEM AUTO

If you break down on the motorway, put on a hi-viz vest, set up the warning triangle, then call the police or the breakdown service operating in that area using one of the orange emergency telephones that are located every 2 km along the side of the road. Otherwise, call 112 to contact the emergency services.

YOU MIGHT SAY…

Can you help me?
Können Sie mir helfen?

I've broken down.
Mein Auto hat versagt.

I've had an accident.
Ich hatte einen Unfall.

I've run out of petrol.
Mir ist das Benzin ausgegangen.

I've got a flat tyre.
Ich habe einen platten Reifen.

I've lost my car keys.
Ich habe meinen Autoschlüssel verloren.

The car won't start.
Das Auto startet nicht.

There's a problem with…
Wir haben ein Problem mit…

I've been injured.

Ich bin verletzt.

Can you send a breakdown van?
Können Sie einen Abschleppwagen schicken?

Is there a garage/petrol station nearby?
Gibt es in der Nähe eine Werkstatt / eine Tankstelle?

Can you tow me to a garage?
Können Sie mich bis zur Werkstatt abschleppen?

Can you help me change this wheel?
Können Sie mir helfen, das Rad zu wechseln?

How much will a repair cost?
Wie viel kostet die Reparatur?

When will the car be fixed?
Bis wann können Sie das Auto reparieren?

May I take your insurance details?
Können Sie mir die Kontaktdaten Ihrer Versicherung geben?

YOU MIGHT HEAR…

Do you need any help?
Kann ich Ihnen helfen?

Are you hurt?
Sind sie verletzt?

What's wrong with your car?
Was ist mit Ihrem Auto los?

Where have you broken down?
Wo ist Ihr Auto liegengeblieben?

I can tow you to…

Ich kann Sie bis … abschleppen.

I can give you a jumpstart.
Ich kann Ihnen Starthilfe geben.

The repairs will cost…
Die Reparatur wird … kosten.

We need to order new parts.
Wir müssen Ersatzteile bestellen.

The car will be ready by…
Das Auto wird … fertig sein.

I need your insurance details.
Ich brauche die Kontaktdaten Ihrer Versicherung.

Call an ambulance/the police!
Rufen Sie den Rettungsdienst / die Polizei!

VOCABULARY

accident
der Unfall

breakdown
die Panne

collision
der Zusammenstoß

flat tyre
der platte Reifen

to break down
kaputtgehen

to have an accident

einen Unfall haben

to have a flat tyre
einen platten Reifen haben to change a tyre
den Reifen wechseln

to tow
abschleppen

YOU SHOULD KNOW…

When driving in Germany, you are legally required to have the following in your car: headlight converters; spare bulbs; warning triangles; hi-viz vests; and a Breathalyser® kit. You must also display a GB car sticker if you are driving a UK-registered vehicle.

airbag
der Airbag

antifreeze
das Frostschutzmittel

emergency phone
das Notruftelefon

garage
die Garage

hi-viz vest
die Warnweste

jack
der Wagenheber

jump leads
die Starthilfekabel *ntpl*

mechanic
der Mechaniker / die Mechanikerin

snow chains
die Schneeketten *fpl*

spare wheel
das Reserverad

tow truck
der Abschleppwagen

warning triangle
das Warndreieck

BUS | MIT DEM BUS

Local bus and trolleybus services are often well organized and useful; for longer journeys, rail services are usually faster and more frequent than bus or coach services.

YOU MIGHT SAY…

Is there a bus to…?
Geht ein Bus nach…?

When is the next bus to…?
Wann geht der nächste Bus nach…?

Which bus goes to the city centre?
Welcher Bus fährt ins Stadtzentrum?

Where is the bus stop?
Wo ist die Bushaltestelle?

Which stand does the coach leave from?
Von welchem Steig fährt der Reisebus?

Where can I buy tickets?
Wo kann ich Fahrscheine kaufen?

How much is it to go to…?
Wie viel kostet die Fahrt nach…?

A full/half fare, please.
Einen Fahrschein zum vollen / halben Preis, bitte.

A single/return ticket, please.
Eine Einzelfahrkarte / Rückfahrkarte, bitte.

Could you tell me when to get off?
Können Sie mir bitte sagen, wann ich aussteigen soll?

How many stops is it?
Wie viele Haltestellen sind das?

YOU MIGHT HEAR…

The number 17 goes to…
Die Linie 17 fährt nach…

The bus stop is down the road.
Die Bushaltestelle ist weiter unten an der Straße.

It leaves from stand 21.
Er fährt von Steig Nummer 21.

There's a bus every 10 minutes.
Der Bus fährt alle 10 Minuten.

You buy tickets at the machine/ office.
Sie können Fahrscheine am Automaten / bei der Verkaufsstelle kaufen.

This is your stop.
Hier ist Ihre Haltestelle.

VOCABULARY

bus route
die Buslinie

bus lane
die Busspur

bus station
der Busbahnhof

fare
der Fahrpreis

full fare
der volle Fahrpreis

half fare
der halbe Fahrpreis

concession
die Ermäßigung

wheelchair access
der Rollstuhlzugang

night bus
der Nachtbus

shuttle bus
der Shuttlebus

school bus
der Schulbus

airport bus
der Flughafenbus

tour bus
der Reisebus

to catch the bus
den Bus nehmen

YOU SHOULD KNOW…

You may be required to validate (“entwerten”) your ticket before or as you board your bus or trolleybus.

bus
der Bus

bus shelter
das Wartehäuschen

bus stop
die Bushaltestelle

coach
der Reisebus

minibus
der Kleinbus

trolley bus
der Trolleybus

BICYCLE | MIT DEM FAHRRAD

Cycling is hugely popular in Germany; there are many short-distance and long-distance routes. In city centres, signposts showing both a bicycle and a pedestrian mean that you must ride at walking speed.

YOU MIGHT SAY…

Where can I hire a bicycle?
Wo kann ich ein Fahrrad mieten?

How much is it to hire?
Wie viel kostet der Verleih?

My bike has a puncture.
Ich habe eine Reifenpanne.

Is there a cycle path nearby?
Gibt es hier in der Nähe einen Radweg?

YOU MIGHT HEAR…

Bike hire is … per day/week.
Der Verleih ist … pro Tag / Woche.

You must wear a helmet.
Sie müssen einen Helm tragen.

There's a cycle path from … to…
Ein Radweg geht von … bis…

VOCABULARY

cyclist
der Radfahrer / die Radfahrerin mountain bike
das Mountainbike

road bike
das Rennrad

hybrid bike
das Hybridrad

bike stand
der Fahrradständer

bike rack
der Fahrradträger

child seat
der Kindersitz

cycle lane
der Fahrradweg

cycle path
der Radweg

puncture repair kit
das Reparaturkästchen

reflective vest
die Warnweste

cycling shorts
die Radlerhose

to cycle
radfahren

to go for a bike ride
eine Fahrradfahrt machen

ACCESSORIES

bell
die Klingel

bike lock
das Fahrradschloss

front light
der Frontscheinwerfer

helmet
der Helm

pump
die Fahrradpumpe

reflector

der Reflektor

BICYCLE

1. handlebars
die Lenkstange

2. gears
die Gänge *mpl*

3. crossbar
die Querstange

4. brake
die Bremse

5. pedal

das Pedal

6. chain
die Kette

7. saddle
der Sattel

8. frame
der Rahmen

9. wheel
das Rad

10. tyre
der Radreifen

MOTORBIKE | MIT DEM MOTORRAD

VOCABULARY

motorcyclist
der Motorradfahrer / die Motorradfahrerin moped
das Moped

scooter
der Roller

fuel tank
der Benzintank

handlebars
die Lenkstange

headlight
der Scheinwerfer

mudguard
der Kotflügel

kickstand
der Seitenständer

leathers
die Lederbekleidung

YOU SHOULD KNOW…

Motorcyclists must wear helmets and drive with their lights on.

boots
die Stiefel *mpl*

crash helmet
der Sturzhelm

helmet cam
die Helmkamera

leather gloves
die Lederhandschuhe *mpl*

leather jacket
die Lederjacke

motorbike
das Motorrad

RAIL TRAVEL | MIT DEM ZUG

Germany has a well-developed, well-organized national railway system. Before boarding a local train, it's important to validate ("entwerten") your ticket: failure to do so can result in a fine. However, you don't need to validate your inter-city train ticket or your self-printed e-tickets.

YOU MIGHT SAY…

Is there a train to…?
Geht ein Zug nach…?

When is the next train to…?
Wann geht der nächste Zug nach…?

Where is the nearest metro station?
Wo ist die nächste U-Bahnstation?

Which platform does it leave from?
Von welchem Bahnsteig fährt er ab?

Which line do I take for…?
Mit welcher Linie komme ich nach…?

A ticket to …, please.
Eine Fahrkarte nach …, bitte.

A return ticket to …, please.
Eine Rückfahrkarte nach …, bitte.

I'd like to reserve a seat please.
Ich würde gerne einen Sitzplatz buchen.

Do I have to change?

Muss ich umsteigen?

Where do I change for…?
Wo steige ich nach … um?

Where is platform 4?
Wo ist Bahnsteig Nummer 4?

Is this the right platform for…?
Ist dies der richtige Bahnsteig für den Zug nach…?

Is this the train for…?
Ist das der Zug nach…?

Is this seat free?
Ist dieser Sitz frei?

I've missed my train!
Ich habe meinen Zug verpasst!

YOU SHOULD KNOW…

The Berlin underground (U-Bahn) system is among the most modern in Europe, and there are numerous other ways to get around the city. You can buy your tickets at home via the website or mobile app.

YOU MIGHT HEAR…

The next train leaves at…
Der nächste Zug fährt um … ab.

Would you like a single or return ticket?
Möchten Sie eine einfache Fahrkarte oder eine Rückfahrkarte?

I'm sorry, this journey is fully booked.
Es tut mir leid, der Zug ist ausgebucht.

You must change at…

Sie müssen in … umsteigen.

Platform 4 is down there.
Bahnsteig Nummer 4 ist dort.

This is the right train/platform.
Das ist der richtige Zug / Bahnsteig.

You have to go to platform 2.
Sie müssen zum Bahnsteig Nummer 2 gehen.

This seat is free/taken.
Dieser Sitz ist frei / besetzt.

The restaurant car is in coach D.
Das Bordrestaurant ist in Wagen D.

The next stop is…
Die nächste Haltestelle ist…

Change here for…
Steigen Sie hier nach … um.

VOCABULARY

rail network
das Eisenbahnnetz

high-speed train
der Hochgeschwindigkeitszug passenger train
der Personenzug

freight train
der Güterzug

sleeper
der Nachtzug

coach
der Wagen

line
die Linie

metro station
die U-Bahnstation

left luggage
die Gepäckaufbewahrung

railcard
die Bahnkarte

single ticket
die einfache Fahrkarte

return ticket
die Rückfahrkarte

e-ticket
das Online-Ticket

first-class
prioritär

quiet coach
der Ruhebereich

seat reservation
die Sitzplatzreservierung to change trains
umsteigen

to validate a ticket
eine Fahrkarte entwerten

carriage
der Wagen

couchette
der Liegeplatz

departure board
der Anzeigetafel

guard
der Bahnbeamte / die Bahnbeamtin

light railway
die S-Bahn

locomotive
die Lokomotive

luggage rack
die Gepäckablage

metro
die U-Bahn

platform
der Bahnsteig

porter
der Gepäckträger / die Gepäckträgerin

restaurant car
das Bordrestaurant

signal box
das Stellwerk

sliding doors
die Schiebetüren *fpl*

ticket barrier
die Fahrkartensperre

ticket machine
der Fahrscheinautomat

ticket office
der Fahrkartenschalter

track
die Schienen *fpl*

train
der Zug

train station
der Bahnhof

tram
die Straßenbahn

validation machine
der Entwerter

AIR TRAVEL | MIT DEM FLUGZEUG

YOU MIGHT SAY…

I'm looking for checkin/my gate.
Ich suche meinen Abfertigungsschalter / mein Gate.

I'm checking in one case.
Ich checke einen Koffer ein.

Which gate does the plane leave from?
Von welchem Gate geht mein Flug?

When does the gate open/close?
Wann beginnt / endet das Boarding?

Is the flight on time?
Ist der Flug pünktlich?

I would like a window/aisle seat, please.
Ich hätte gerne einen Sitz am Fenster / Gang.

I've lost my luggage.
Mein Gepäck ist verloren gegangen.

My flight has been delayed.
Mein Flug hat Verspätung.

I've missed my connecting flight.
Ich habe meinen Anschlussflug verpasst.

Is there a shuttle bus service?
Gibt es einen Shuttle-Service?

YOU MIGHT HEAR…

Checkin has opened for flight…
Der Checkin-Schalter für Flug Nummer … ist geöffnet.

May I see your ticket/passport, please?
Kann ich bitte Ihr Ticket / Ihren Pass sehen?

How many bags are you checking in?
Wie viel Gepäck checken Sie ein?

Your luggage exceeds the maximum weight.
Sie sind über der Freigepäckmenge.

Please go to gate number…
Bitte begeben Sie sich zu Gate Nummer…

Your flight is delayed/cancelled.
Ihr Flug hat Verspätung / wurde annulliert.

Is this your bag?
Ist das Ihre Tasche?

Flight … is now ready for boarding.
Der Flug … ist bereit zum Einsteigen.

Last call for passenger…
Letzter Aufruf für Passagier…

VOCABULARY

airline
die Fluglinie

terminal
der Terminal

Arrivals/Departures

Ankünfte / Abflüge

security
der Sicherheitsdienst

passport control
die Passkontrolle

customs
die Zollabfertigung

cabin crew
das Flugbegleitpersonal

business class
die Business Class

economy class
die Touristenklasse

aisle
der Gang

tray table
der Klapptisch

overhead locker
das Gepäckfach

seatbelt
der Sicherheitsgurt

wing
die Tragfläche

engine
die Maschine

fuselage

der Rumpf

hold
der Frachtraum

hold luggage
das aufgegebene Gepäck

excess baggage
das Übergepäck

hand/cabin baggage
das Handgepäck

connecting flight
der Anschlussflug

jetlag
der Jetlag

to check in (online)
(Online) einchecken

YOU SHOULD KNOW…

Germany has a lot of airports, but many airlines only operate routes from the UK to major cities in Germany, so it is best to check well in advance when flights to less central destinations are available.

aeroplane
das Flugzeug

airport
der Flughafen

baggage reclaim
die Gepäckausgabe

boarding card **die Bordkarte**

cabin
die Kabine

checkin desk

der Checkin-Schalter

cockpit
das Cockpit

departure board
die Anzeigetafel

duty-free shop
der Duty-free-Shop

holdall
die Reisetasche

luggage trolley
der Kofferkuli

passport
der Reisepass

pilot
der Pilot / die Pilotin

runway
die Landebahn

suitcase
der Koffer

FERRY AND BOAT TRAVEL | FÄHRE UND BOOT

From the northern ports of Germany, you can take ferries to Denmark, Sweden, Norway, Latvia, and Lithuania.

YOU MIGHT SAY…

When is the next boat to…?
Wann geht das nächste Boot nach…?

Where does the boat leave from?
Von wo legt das Boot ab?

What time is the last boat to…?
Wann geht das letzte Boot nach…?

How long is the trip/crossing?
Wie lange dauert die Reise / die Überfahrt?

How many crossings a day are there?
Wie viele Überfahrten gibt es am Tag?

How much for … passengers?
Wie viel ist es für … Passagiere?

How much does it cost for a vehicle?
Wie viel ist es für ein Auto?

I feel seasick.
Ich bin seekrank.

YOU MIGHT HEAR…

The boat leaves from…

Das Boot legt von … ab.

The trip/crossing lasts…
Die Reise / die Überfahrt dauert…

There are … crossings a day.
Pro Tag gibt es … Überfahrten.

The ferry is delayed/cancelled.
Die Fähre hat Verspätung / ist annulliert.

Sea conditions are good/bad.
Die Seebedingungen sind gut / schlecht.

VOCABULARY

ferry crossing
die Überfahrt

ferry terminal
der Fährhafen

car deck
das Autodeck

deck **das Deck**

funnel
der Schornstein

porthole
das Bullauge

lifeboat
das Rettungsboot

bow
der Bug

stern
das Heck

port
der Hafen

marina
der Jachthafen

canal
der Kanal

coastguard
die Küstenwache

captain
der Kapitän

crew
die Besatzung

foot passenger
der Fußpassagier / die Fußpassagierin to board
an Bord gehen

to sail
auslaufen

to dock
anlegen

GENERAL

anchor
der Anker

buoy
die Boje

gangway
die Gangway

harbour
der Hafen

jetty
der Hafendamm

lifebuoy
der Rettungsring

lifejacket
die Schwimmweste

lock
die Schleuse

mooring
der Anlegeplatz

BOATS

canal boat
das Kanalboot

canoe

das Kanu

ferry
die Fähre

inflatable dinghy
das Schlauchboot

kayak

das Kajak

liner
das Passagierschiff

rowing boat
das Ruderboot

sailing boat
das Segelboot

yacht
die Jacht

IN THE HOME | IM HAUS

Germany is attracting more and more tourists and expats looking for a place to call “Zuhause” for a time, whether it’s for a holiday or a longer-term stay. This could be a city-centre apartment, a cosy cottage in a rural spot, or an expansive and luxurious castle.

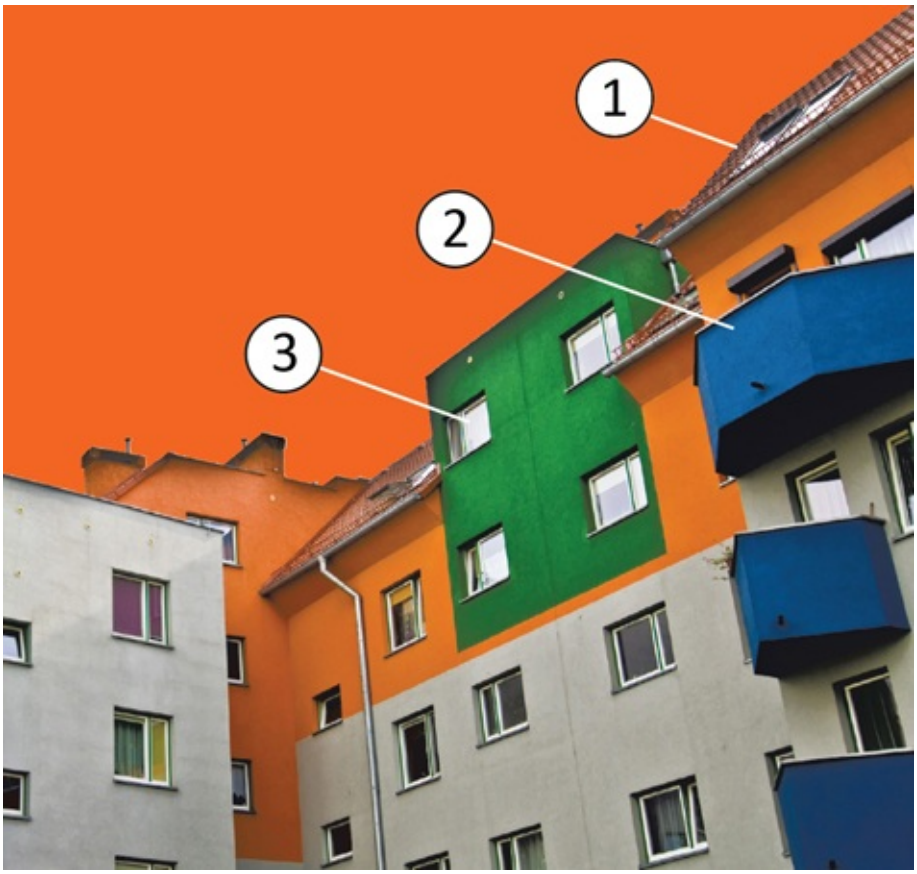

block of flats
der Wohnblock

1. roof
das Dach

2. balcony
der Balkon

3. window
das Fenster

THE BASICS | DAS WESENTLICHE

Most of Germany's population lives in urban areas, although it's quite common for people to head out of the city at the weekend, perhaps to see family or explore the countryside.

YOU MIGHT SAY…

I live in…
Ich wohne in…

I'm staying at…
Ich wohne bei…

My address is…
Meine Adresse ist…

I have a flat/house.
Ich habe eine Wohnung / ein Haus.

I'm the homeowner/tenant.
Ich bin der Eigentümer / der Mieter.

I've recently moved.
Ich bin vor kurzem eingezogen.

I'm moving to…
Ich ziehe nach…

I don't like this area.
Ich mag die Gegend nicht.

I'd like to buy/rent a property here.
Ich würde hier gerne etwas kaufen / mieten.

YOU MIGHT HEAR…

Where do you live?
Wo wohnen Sie?

Where are you staying?
Bei wem wohnen Sie?

How long have you lived here?
Seit wann wohnen Sie hier?

What's your address, please?
Was ist Ihre Adresse?

Are you the owner/tenant?
Sind Sie Eigentümer / Mieter?

Do you like this area?
Magen Sie diese Gegend?

YOU SHOULD KNOW…

Rental agreements and the protection available for tenants can vary according to whether the property is furnished or unfurnished; make sure you understand what your rights are if you intend to rent long term in Germany.

VOCABULARY

terraced house
das Reihenhaus

townhouse
das Stadthaus

villa
die Villa

building
das Gebäude

address
die Adresse

suburb
der Vorort

district
der Bezirk

letting agent
der Makler / die Maklerin estate agent
der Immobilienhändler / die Immobilienhändlerin landlord
der Vermieter

landlady
die Vermieterin

tenant
der Mieter / die Mieterin neighbour
der Nachbar / die Nachbarin mortgage
die Hypothek

rent
die Miete

rental agreement
der Mietvertrag

holiday let
die Urlaubsvermietung to rent
mieten

to own
besitzen

to live

wohnen

to move house
umziehen

to build a house
ein Haus bauen

TYPES OF BUILDING

apartment block
der Wohnblock

bungalow
der Bungalow

detached house
das Einzelhaus

farmhouse
der Bauernhof

semi-detached house
das Doppelhaus

studio flat
die Einzimmerwohnung

THE HOUSE | DAS HAUS

YOU MIGHT SAY…

We are renovating our home.
Wir renovieren unser Haus.

We are redecorating the lounge.
Wir machen das Wohnzimmer neu.

There's a problem with…
Wir haben ein Problem mit…

It's not working.
Es funktioniert nicht.

The drains are blocked.
Die Rohre sind verstopft.

The boiler has broken.
Der Boiler ist kaputt.

There's no hot water.
Wir haben kein warmes Wasser.

We have a power cut.
Der Strom ist ausgefallen.

I need a plumber/an electrician.
Ich brauche einen Klempner / einen Elektriker.

Can you recommend anyone?
Können Sie mir jemanden empfehlen?

Can it be repaired?

Ist es reparierbar?

I can smell gas/smoke.
Es riecht nach Gas / Rauch.

YOU MIGHT HEAR…

What seems to be the problem?
Was ist das Problem?

How long has it been broken/ leaking?
Seit wann ist es kaputt / undicht?

Where is the meter/fusebox?
Wo ist der Stromzähler / der Sicherungskasten?

Here's a number for a plumber/an electrician.
Hier ist die Nummer für einen Klempner / einen Elektriker.

VOCABULARY

room
das Zimmer

cellar
der Keller

attic
der Dachboden

ceiling
die Decke

wall
die Wand

floor

der Boden

porch **die Veranda**

back door
die Hintertür

French windows
die Fenstertür

balcony
der Balkon

skylight
das Oberlicht

battery
die Batterie

plug
der Stecker

adaptor
der Adapter

socket
die Steckdose

electricity
die Elektrizität

air conditioning
die Klimaanlage

central heating
die Zentralheizung satellite dish
die Parabolantenne power cut
der Stromausfall

window cleaner
der Fensterputzer / die Fensterputzerin to fix
reparieren

to decorate
dekorieren

to renovate
renovieren

YOU SHOULD KNOW…

Tradespeople in Germany must be insured and registered, and it is the householder's responsibility to ensure that any work carried out on their property is done by a qualified supplier.

INSIDE

boiler
der Boiler

ceiling fan
der Deckenventilator

extension cable
das Verlängerungskabel

fusebox
der Sicherungskasten

heater
der Heizkörper

light bulb
die Glühbirne

meter
der Stromzähler

radiator
der Heizkörper

security alarm
der Sicherheitsalarm

smoke alarm
der Rauchmelder

thermostat
das Thermostat

wood-burning stove
der Holzofen

OUTSIDE

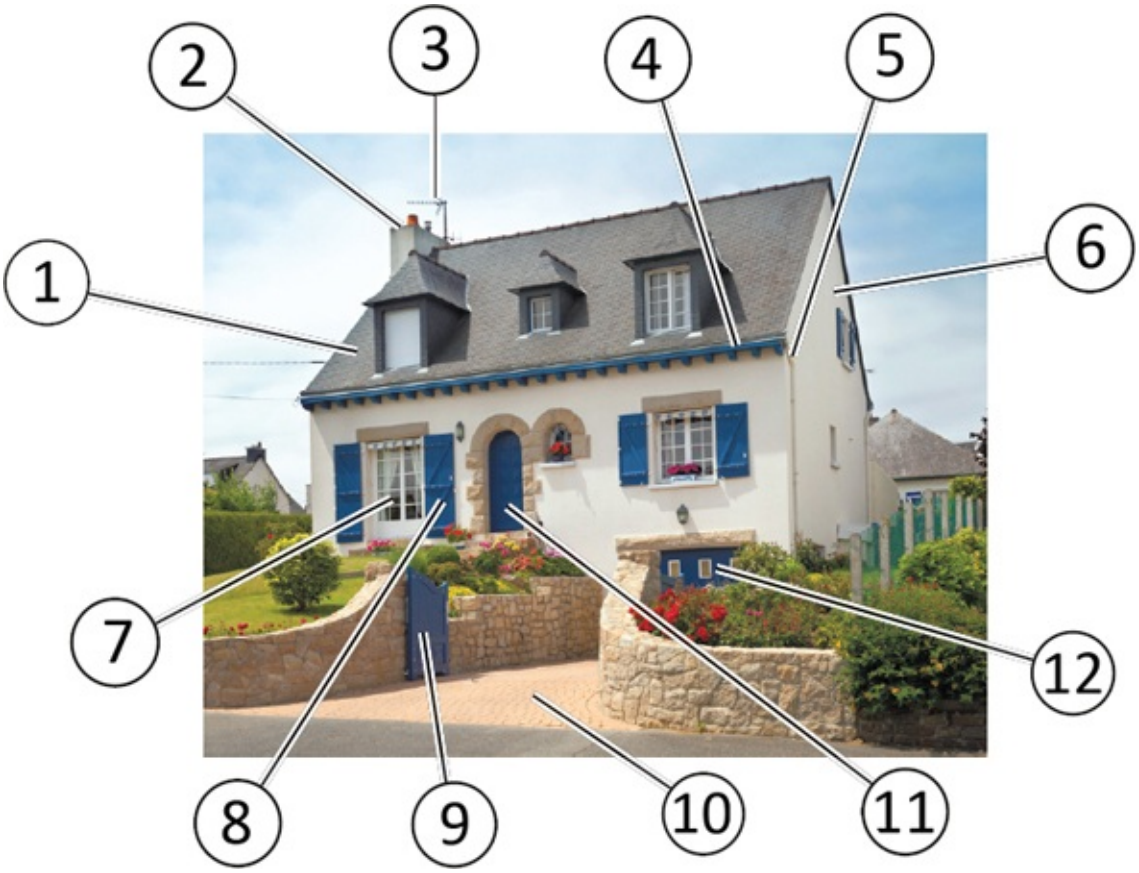

1. roof

das Dach

2. chimney
der Schornstein

3. aerial
die Antenne

4. gutter
die Regenrinne

5. drainpipe
das Abflussrohr

6. gable
der Giebel

7. window
das Fenster

8. shutter
der Fensterladen

9. gate
das Tor

10. driveway
die Auffahrt

11. front door
die Haustür

12. garage
die Garage

THE ENTRANCE | DER EINGANG

YOU MIGHT SAY/HEAR…

Would you like to come round?
Wollen Sie vorbeikommen?

Hi! Come in.
Hallo! Kommen Sie rein.

Make yourself at home.
Fühlen Sie sich wie zu Hause.

Shall I take my shoes off?
Soll ich meine Schuhe ausziehen?

Can I use your bathroom?
Wo ist die Toilette?

Thanks for inviting me over.
Danke für die Einladung.

VOCABULARY

front door
die Haustür

doorway
der Eingang

hallway/corridor
der Flur

landing

der Treppenabsatz

stairwell
das Treppenhaus

staircase
die Treppe

lift
der Aufzug

doormat
die Fußmatte

key
der Schlüssel

to buzz somebody in
jemanden mit dem Summer hereinlassen to wipe one's feet
sich die Füße abtreten to hang one's jacket up **die Jacke aufhängen**

doorbell
die Türklingel

intercom
die Sprechanlage

letterbox
der Briefkasten

THE LOUNGE | DAS WOHNZIMMER

VOCABULARY

carpet
der Teppich

floorboards
die Dielen *fpl* suite
die Garnitur

sofa bed
das Schlafsofa

table lamp
die Tischlampe

home entertainment system **das Home-Entertainment-System** cable TV
das Kabelfernsehen satellite TV
das Satellitenfernsehen TV on demand
das Fernsehen auf Abruf to relax
sich entspannen

to sit down
sich setzen

to watch TV
fernsehen

GENERAL

bookcase
das Bücherregal

curtains
die Vorhänge *mpl*

display cabinet

die Vitrine

DVD/Blu-ray® player
der DVD-Player / Blu-ray-Player®

radio
das Radio

remote control
die Fernbedienung

sideboard
die Anrichte

TV stand
der Fernsehschrank

Venetian blind
die Jalousie

LOUNGE

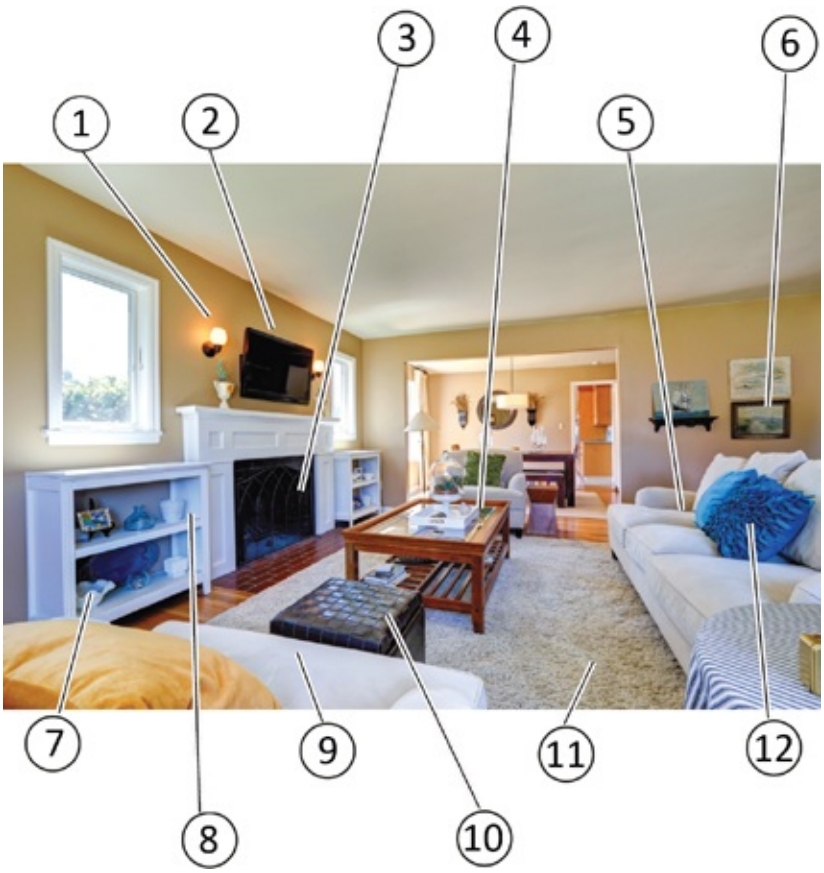

1. wall light
die Wandleuchte

2. TV
der Fernseher

3. fireplace
der Kamin

4. coffee table
der Couchtisch

5. sofa
das Sofa

6. picture
das Bild

7. ornament
das Ornament

8. shelves
das Regal

9. armchair
der Sessel

10. footstool
der Schemel

11. rug
der Teppich

12. cushion
das Kissen

THE KITCHEN | DIE KÜCHE

Although people tend to eat in the dining room if they have one, or at a table in the lounge, many people also eat in the kitchen where there is often a corner bench.

VOCABULARY

kettle
der Kessel

toaster
der Toaster

electric cooker
der Elektroherd

gas cooker
der Gasherd

cooker hood
die Abzugshaube

to cook
kochen

to fry
braten

to stir-fry
(unter Rühren) kurz anbraten to boil
kochen

to roast

braten

to bake
backen

to wash up
das Geschirr spülen to clean the worktops **die Arbeitsfläche saubermachen** to put away the groceries **die Einkäufe einräumen YOU SHOULD KNOW…**
In most German homes you will find appliances for cooking roasts and fish, a pressure cooker, and a large variety of baking utensils.

KITCHEN UTENSILS

baking tray
das Backblech

cafetière
die Pressfilterkanne

casserole dish
der Schmortopf

chopping board
das Hackbrett

colander
das Sieb

corkscrew
der Korkenzieher

food processor
die Küchenmaschine

frying pan
die Bratpfanne

grater
die Reibe

hand mixer
der Handmixer

kitchen knife
das Küchenmesser

ladle
der Schöpflöffel

masher
der Kartoffelstampfer

measuring jug

der Messbecher

mixing bowl
die Rührschüssel

peeler
der Schäler

rolling pin
das Nudelholz

saucepan
der Kochtopf

sieve
das Sieb

spatula

der Spachtel

tin opener
der Dosenöffner

whisk
der Schneebesen

wok
der Wok

wooden spoon
der Holzlöffel

MISCELLANEOUS ITEMS

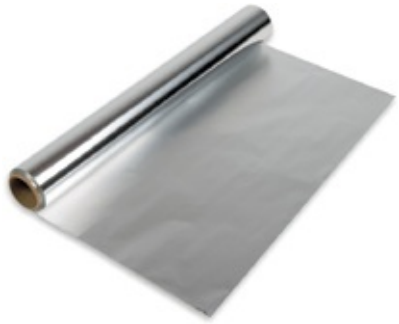

aluminium foil
die Alufolie

bin bag
die Mülltüte

bread bin
der Brotkasten

clingfilm
die Frischhaltefolie

kitchen roll
das Küchenpapier

pedal bin
der Treteimer

THE KITCHEN

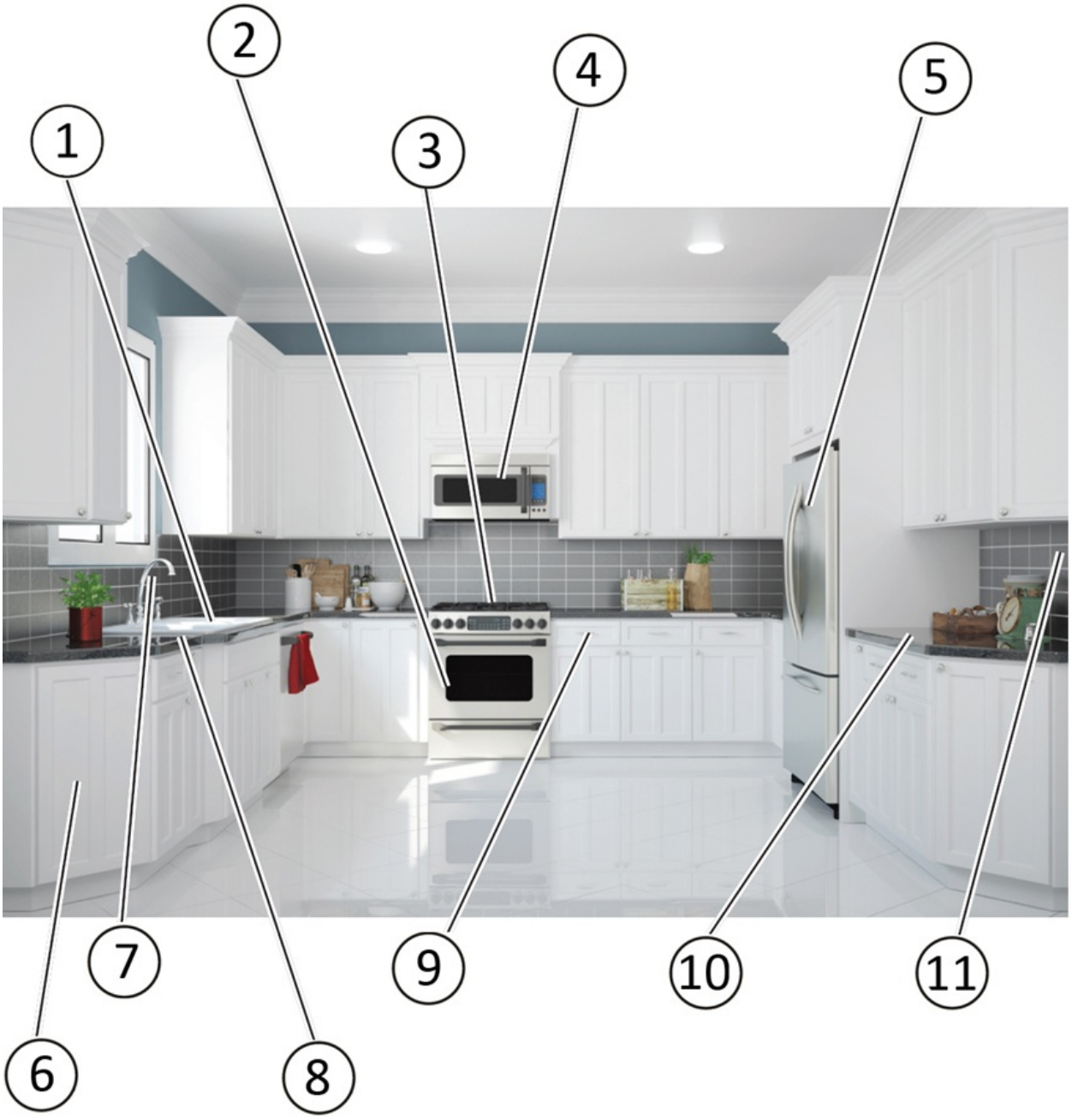

1. sink
die Spüle

2. oven
der Backofen

3. hob
das Kochfeld

4. microwave
der Mikrowellenherd 5. fridge-freezer
die Kühl-Gefrier-Kombination 6. cupboard
der Schrank

7. tap
der Wasserhahn

8. draining board
das Abtropfbrett

9. drawer
die Schublade

10. worktop
die Arbeitsfläche

11. tiles
die Fliesen *fpl*

THE DINING ROOM | DAS ESSZIMMER

VOCABULARY

dining table
der Esstisch

place mat
das Set

coaster
der Untersetzer

crockery
das Geschirr

cutlery
das Besteck

glassware
das Glasgeschirr

to set the table
den Tisch decken

to dine
zu Abend essen

to clear the table
den Tisch abräumen YOU SHOULD KNOW…
When dining in a German home, it is good manners always to keep your hands on the table, and to not begin eating until the host is seated and has wished you "Guten Appetit" ("enjoy your meal").

GENERAL

gravy boat
die Sauciere

napkin
die Serviette

pepper mill

die Pfeffermühle

salad bowl
die Salatschüssel

salt cellar
der Salzstreuer

serving dish
der Servierteller

TABLE SETTINGS

bowl
die Schüssel

champagne flute
die Sektflöte

cup and saucer
die Tasse und die Untertasse

knife and fork
das Messer und die Gabel

plate
der Teller

spoon
der Löffel

teaspoon
der Teelöffel

tumbler
das Trinkglas

wine glass
das Weinglas

THE BEDROOM | DAS SCHLAFZIMMER

VOCABULARY

single bed
das Einzelbett

double bed
das Doppelbett

master bedroom
das Hauptschlafzimmer spare room
das Gästezimmer

en-suite bathroom
das eigene Bad

nursery
das Kinderzimmer

bedding
die Bettwäsche

to go to bed
ins Bett gehen

to sleep
schlafen

to wake up
aufwachen

to make the bed
das Bett machen

to change the sheets **die Laken wechseln**

GENERAL

blanket
die Decke

bunk beds
das Etagenbett

clock radio
der Radiowecker

coat hanger
der Kleiderbügel

dressing table
die Frisierkommode

hairdryer
der Föhn

laundry basket
der Wäschekorb

quilt
die Bettdecke

sheets
die Laken *ntpl*

BEDROOM

1. mirror
der Spiegel

2. chest of drawers
die Kommode

3. bed
das Bett

4. wardrobe
der Kleiderschrank 5. duvet
die Bettdecke

6. curtains
die Vorhänge *mpl* 7. armchair
der Sessel

8. bedside lamp
die Nachttischlampe 9. rug
der Teppich

10. pillow
das Kopfkissen

11. mattress
die Matratze

12. bedside table
der Nachttisch

THE BATHROOM | DAS BAD

In most German homes, toilets are situated away from the main bathroom. It is also quite common to see washing machines installed in the bathroom, rather than in the kitchen or utility room.

VOCABULARY

shower curtain
der Duschvorhang

toiletries
die Toilettenartikel *mpl* drain
der Abfluss

to shower
duschen

to have a bath
baden

to wash one's hands
sich die Hände waschen to brush one's teeth **sich die Zähne putzen** to go to the toilet
auf die Toilette gehen

GENERAL

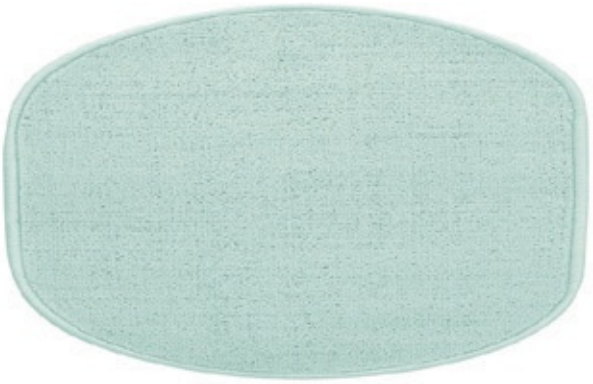

bath mat
die Badematte

bath towel
das Badetuch

face cloth
der Waschlappen

hand towel
das Handtuch

shower puff
der Duschpuschel

soap
die Seife

sponge
der Schwamm

toilet brush
die Klobürste

toilet roll
die Rolle Toilettenpapier

BATHROOM

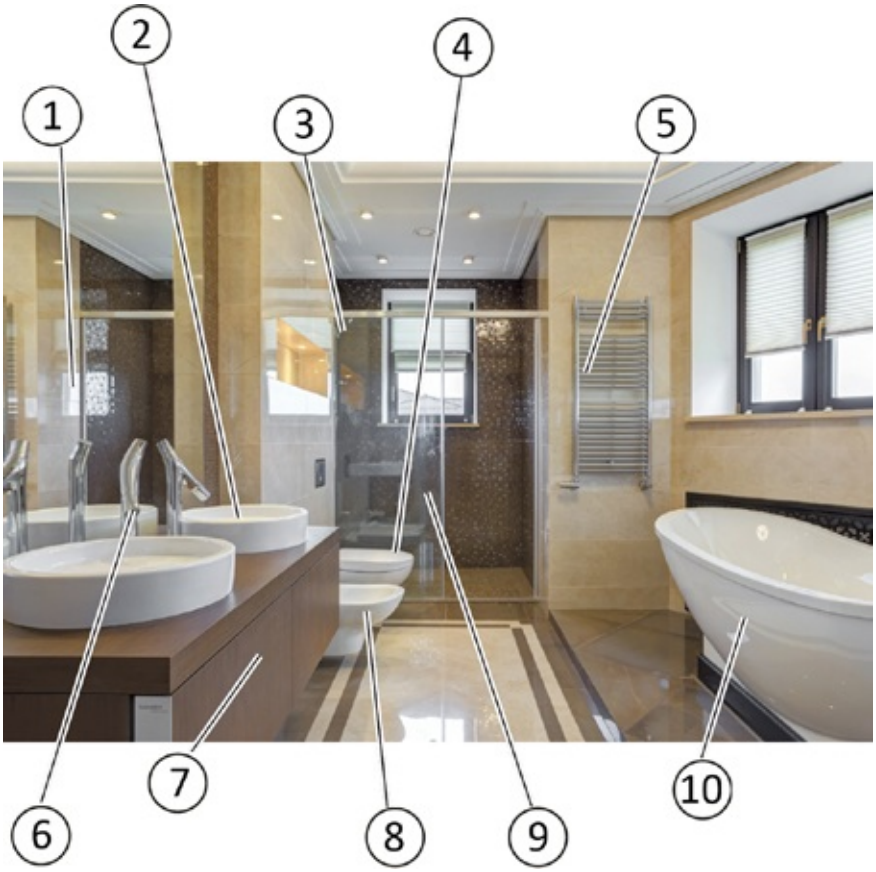

1. mirror
der Spiegel

2. sink
das Waschbecken

3. shower
die Dusche

4. toilet
die Toilette

5. towel rail
der Handtuchhalter 6. tap
der Wasserhahn

7. cabinet
das Schränkchen

8. bidet
das Bidet

9. shower screen
die Duschabtrennung 10. bath
die Badewanne

THE GARDEN | DER GARTEN

VOCABULARY

tree
der Baum

soil
die Erde

grass
das Gras

plant
die Pflanze

weed
das Unkraut

flowerbed
das Blumenbeet

compost
der Kompost

allotment
der Kleingarten

gardener
der Gärtner / die Gärtnerin to weed
jäten

to water
gießen

to grow
anpflanzen

to plant
pflanzen

GENERAL

decking
die Terrasse

garden fork
die Forke

garden hose
der Gartenschlauch

gardening gloves
die Gartenhandschuhe *mpl*

garden shed

das Gartenhaus

greenhouse
das Gewächshaus

hoe
die Hacke

lawnmower
der Rasenmäher

parasol
der Sonnenschirm

plant pot
der Blumentopf

pruners
die Gartenschere

spade
der Spaten

trowel
die Kelle

watering can
die Gießkanne

weedkiller
der Unkrautvernichter

Wellington boots
die Gummistiefel *mpl*

wheelbarrow
der Schubkarren

windowbox
der Blumenkasten

GARDEN

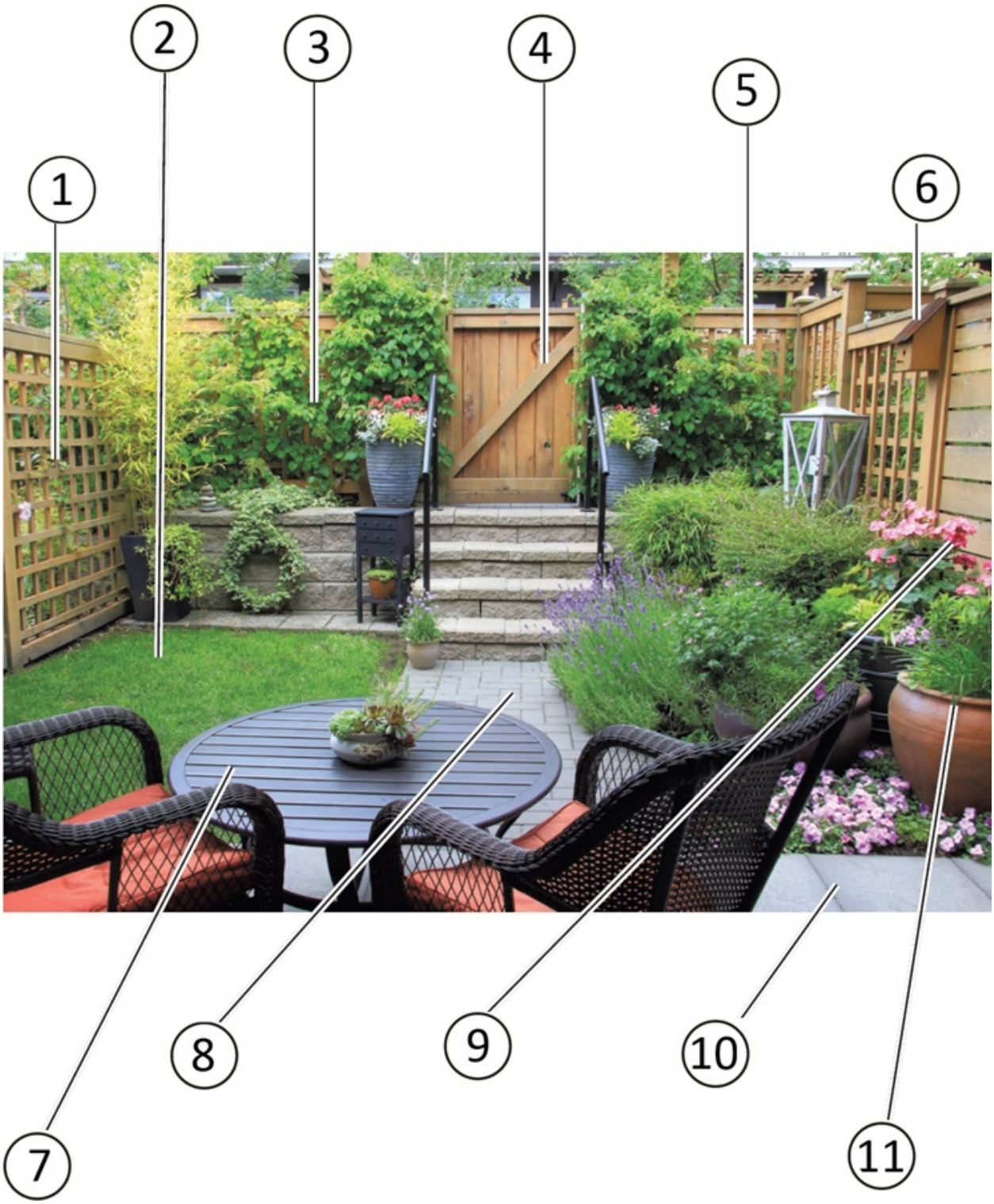

1. trellis
das Spalier

2. lawn
der Rasen

3. shrub
der Strauch

4. gate
das Tor

5. fence
der Zaun

6. birdbox
das Vogelhäuschen

7. patio furniture
die Gartenmöbel *ntpl* 8. path
der Pfad

9. flowers
die Blumen *fpl* 10. patio
die Terrasse

11. flowerpot
der Blumentopf

HOUSEWORK | DIE HAUSARBEIT

VOCABULARY

utility room
der Hauswirtschaftsraum household appliances **die Haushaltsgeräte** *ntpl* chores
die Hausarbeit

basin
das Becken

recycling bin
der Recyclingbehälter wastepaper basket
der Papierkorb

bleach
die Bleiche

disinfectant
das Desinfektionsmittel dishwasher tablet
das Spülmaschinentab laundry detergent
das Waschmittel

washing-up liquid
das Spülmittel

to sweep the floor
kehren

to do the laundry
die Wäsche waschen to hoover
staubsaugen

to tidy up

aufräumen

to clean
reinigen

brush
der Besen

bucket
der Eimer

cloth
der Lappen

clothes horse
der Wäscheständer

clothes pegs
die Wäscheklammern *fpl*

dishwasher
die Geschirrspülmaschine

dustbin
der Mülleimer

dustpan

die Kehrschaufel

iron
das Bügeleisen

ironing board
das Bügelbrett

mop
der Mop

rubber gloves
die Gummihandschuhe *mpl*

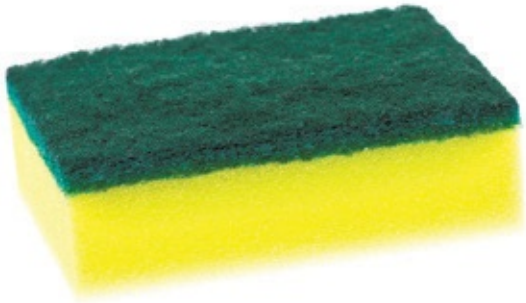

scourer
der Topfreiniger

tea towel
das Geschirrtuch

tumble drier
der Wäschetrockner

vacuum cleaner
der Staubsauger

washing line
die Wäscheleine

washing machine
die Waschmaschine

AT THE SHOPS | IM LADEN

Markets full of lush produce and local specialities, the aroma of freshly baked bread from the Bäckerei, and the smell of roast sausage coming from a food stall – just some of the things that might spring to mind when it comes to shopping in Germany. That's not to say that you won't find plenty of large supermarkets, busy shopping centres, and many familiar international chains in urban areas too.

basket
der Korb

1. banana
die Banane

2. bread
das Brot

3. vegetable oil
das Pflanzenöl

THE BASICS | DAS WESENTLICHE

Shops in Germany are open from Monday to Saturday and are closed on Sundays and on bank holidays. Opening times are regulated by each “Land” (region) – some of them allow late opening hours, while others don’t. Be aware that a lot of shops close at 7 p.m. A few times a year there is “verkaufsoffener Sonntag” – Sunday opening.

YOU MIGHT SAY…

Where is the…?
Wo ist der *die* das…?

Where is the nearest…?
Wo ist der *die* das nächste…?

Where can I buy…?
Wo kann ich … kaufen?

What time do you open/close?
Um wieviel Uhr öffnen / schließen Sie?

I’m just looking, thanks.
Danke, ich schaue mich nur um.

Do you sell…?
Haben Sie…?

May I have…?
Kann ich bitte … haben?

Can I pay by cash/card?
Kann ich bar / mit Karte zahlen?

Can I pay with my mobile app?
Kann ich über meine App zahlen?

How much does this cost?
Wie viel kostet das?

How much is delivery?
Wie viel kostet die Lieferung?

I need…
Ich brauche…

I would like…
Ich hätte gerne…

Can I exchange this?
Kann ich das umtauschen?

Can I get a refund?
Können Sie mir das Geld zurückerstatten?

That's all, thank you.
Das wäre alles, danke.

YOU SHOULD KNOW…

Distribution of single-use plastic bags is banned in German shops – many stores have introduced reusable bags that can be purchased.

YOU MIGHT HEAR…

Can I help you?
Kann ich Ihnen helfen?

Are you being served?
Werden Sie schon bedient?

Would you like anything else?

Möchten Sie sonst noch etwas?

It costs…
Es kostet…

I'm sorry, we don't have…
Es tut mir leid, wir haben kein / keine…

I can order that for you.
Ich kann es für Sie bestellen.

How would you like to pay?
Wie möchten Sie bezahlen?

Can you enter your PIN?
Bitte geben Sie ihre PIN ein.

Would you like a receipt?
Möchten Sie eine Quittung?

We don't offer refunds/exchanges.
Wir erstatten kein Geld zurück / wir tauschen nicht um.

Have you got a receipt?
Haben Sie eine Quittung?

Have a good day!
Schönen Tag!

VOCABULARY

shop
der Laden

supermarket
der Supermarkt

shopping centre

das Einkaufszentrum

shop assistant
der Verkäufer / die Verkäuferin customer
der Kunde / die Kundin

market
der Markt

cash
das Bargeld

change
das Wechselgeld

contactless
kontaktlos

gift voucher
der Geschenkgutschein

loyalty card
die Paybackkarte

PIN
die PIN

exchange
der Umtausch

refund
die Rückerstattung

voucher
der Gutschein

groceries
die Lebensmittel *ntpl* to browse
sich umsehen

to buy
kaufen

to pay
zahlen

to shop (online)
(Online) einkaufen

to go shopping
einkaufen gehen

banknotes
die Banknoten *fpl*

card reader
der Kartenleser

coins
die Münzen *fpl*

debit/credit card
die Bankkarte / Kreditkarte

paper bag
die Papiertüte

plastic bag
die Plastiktüte

receipt
die Quittung

reusable shopping bag
die wiederverwendbare Einkaufstasche

till point
die Kasse

SUPERMARKET | DER SUPERMARKT

Shopping for groceries over the internet is less prevalent in Germany than in the UK, but it is a growing trend. Online shopping and delivery services are offered by most German supermarkets, but availability will vary from region to region. Bear in mind that it is rare to find 24-hour shops and supermarkets, even in the biggest cities in Germany.

YOU MIGHT SAY…

Where can I find…?
Wo kann ich … finden?

I'm looking for…
Ich suche…

Do you have…?
Haben Sie…?

YOU MIGHT HEAR…

We have/don't have…
Wir haben *haben kein* keine…

It's in aisle 1/2/3.
Es ist im Gang Nummer 1 *2* 3.

There is a charge for a carrier bag.
Tüten kosten extra.

VOCABULARY

aisle
der Gang

delicatessen
das Feinkostgeschäft

ready meal
das Fertiggericht

bottle
die Flasche

box
die Schachtel

carton
der Pappkarton

jar
das Einmachglas

multipack
der Multipack

packet
das Päckchen

tin
die Dose

tinned
konserviert

fresh
frisch

frozen
tiefgefroren

dairy
Milch-

low-fat
fettarm

low-calorie
kalorienarm

gluten-free
glutenfrei

YOU SHOULD KNOW…

At some German supermarkets, you might find an adjacent “Getränkemarkt” which sells all types of soft and alcoholic beverages.

GENERAL

basket
der Korb

scales
die Waage

trolley
der Einkaufswagen

GROCERIES

biscuits
die Kekse *mpl*

couscous
der Couscous

herbs
die Kräuter *ntpl*

honey
der Honig

icing sugar
der Puderzucker

instant coffee
der lösliche Kaffee

jam
die Marmelade

ketchup
das Ketchup

marmalade
die Orangenmarmelade

mayonnaise
die Mayonnaise

mustard
der Senf

noodles
die Nudeln *fpl*

olive oil
das Olivenöl

pasta
die Nudeln *fpl*

pepper
der Pfeffer

rice
der Reis

salt
das Salz

sugar
der Zucker

teabags
die Teebeutel *mpl*

vegetable oil
das Pflanzenöl

vinegar
der Essig

SNACKS

chocolate
die Schokolade

crisps
die Kartoffelchips *mpl*

nuts
die Nüsse *fpl*

olives
die Oliven *fpl*

popcorn
das Popcorn

sweets
die Süßigkeiten *fpl*

DRINKS

beer
das Bier

fizzy drink
die Limo

fruit juice
der Fruchtsaft

mineral water
das Mineralwasser

spirits
die Spirituosen *pl*

wine
der Wein

MARKET | DER MARKT

Most markets will be set up early in the morning and will wind down around 2 p.m., although some bigger markets can stay open all day. There you will find a wealth of fresh produce, regional specialities, and organic foods.

YOU MIGHT SAY…

Where is the market?
Wo ist der Markt?

When is market day?
Wann ist Markttag?

Two/Three …, please.
Zwei / Drei …, bitte.

What do I owe you?
Wie viel macht das?

YOU MIGHT HEAR…

The market is in the square.
Der Markt ist auf dem Platz.

The market is on a Tuesday.
Der Markt ist dienstags.

Here you go. Anything else?
Bitteschön. Sonst noch etwas?

Here's your change.
Hier ist Ihr Wechselgeld.

VOCABULARY

marketplace
der Marktplatz

flea market
der Flohmarkt

indoor market
die Markthalle

farmer's market
der Bauernmarkt

stall
der Stand

trader
der Händler / die Händlerin produce
die Produkte *ntpl*

local
örtlich

organic
bio

seasonal
saisonbedingt

home-made
selbstgemacht

YOU SHOULD KNOW…

Haggling would be considered bad form at the stalls of a fruit and vegetable market; it's a different story at the flea market!

FRUIT AND VEGETABLES | OBST UND GEMÜSE

YOU MIGHT SAY…

Where can I buy…?
Wo kann ich … kaufen?

Do you have…?
Haben Sie…?

A kilo/100 grams of…
Ein Kilo / 100 Gramm…

YOU MIGHT HEAR…

What would you like?
Was darf es sein?

Here you go. Anything else?
Bitteschön. Sonst noch etwas?

VOCABULARY

greengrocer's
der Gemüseladen

juice
der Saft

leaf
das Blatt

peel

die Schale

pip
der Obstkern

rind
die Schale

seed
der Kern

segment
der Schnitz

skin
die Schale

stone
der Kern

raw
roh

fresh
frisch

rotten
verfault

ripe
reif

unripe
unreif

seedless
kernlos

to chop

hacken

to dice
würfeln

to grate
raspeln

to juice
entsaften

to peel
schälen

YOU SHOULD KNOW…

Remember that when buying fruit or vegetables from the supermarket, customers are usually required to weigh and sticker their purchases before going to the checkouts.

FRUIT

apple
der Apfel

apricot
die Aprikose

banana
die Banane

blackberry
die Brombeere

blackcurrant
die schwarze Johannisbeere

blueberry
die Blaubeere

cherry
die Kirsche

gooseberry
die Stachelbeere

grape
die Weintraube

grapefruit
die Grapefruit

kiwi fruit
die Kiwi

lemon
die Zitrone

mango
die Mango

melon
die Melone

orange
die Orange

passion fruit

die Passionsfrucht

peach
der Pfirsich

pear
die Birne

pineapple
die Ananas

plum
die Pflaume

raspberry
die Himbeere

redcurrant
die rote Johannisbeere

strawberry
die Erdbeere

watermelon
die Wassermelone

VEGETABLES

artichoke

die Artischocke

asparagus
der Spargel

aubergine
die Aubergine

beetroot
die Rote Beete

broccoli
der Brokkoli

Brussels sprout
der Rosenkohl

cabbage

der Kohl

carrot
die Karotte

cauliflower
der Blumenkohl

celery
der Sellerie

chilli
der Chili

courgette
die Zucchini

cucumber
die Gurke

garlic
der Knoblauch

green beans
die grünen Bohnen *fpl*

leek
der Lauch

lettuce
der Blattsalat

mushroom
der Pilz

onion
die Zwiebel

peas
die Erbsen

potato
die Kartoffel

red pepper
der rote Paprika

spinach
der Spinat

tomato
die Tomate

FISHMONGER'S | DAS FISCHGESCHÄFT

YOU MIGHT SAY…

How fresh is this fish?
Wie frisch ist dieser Fisch?

I'd like this filleted, please.
Ich hat ihn gerne filetiert.

YOU MIGHT HEAR…

Would you like this filleted?
Hätten Sie ihn gerne filetiert?

Shall I remove the bones?
Soll ich entgräten?

VOCABULARY

fishmonger
der Fischhändler / die Fischhändlerin (fish)bone
die Gräte

fillet
das Filet

roe
der Rogen

scales
die Schuppen *fpl*

shellfish
das Schalentier

shell
Schale

freshwater
Süßwasser-

saltwater
Meereswasser-

farmed
gezüchtet

wild
wild

salted
gesalzen

smoked
geräuchert

deboned
entgrätet

filleted
filetiert

YOU SHOULD KNOW…

Fishmongers often serve bread rolls with fish fillings, for a quick bite to eat.

FISH

anchovy
die Sardelle

cod
der Kabeljau

eel
der Aal

haddock
der Schellfisch

herring
der Hering

lemon sole
die Seezunge

mackerel
die Makrele

monkfish
der Seeteufel

salmon
der Lachs

sardine
die Sardine

sea bream
die Brasse

skate
der Rochen

trout
die Forelle

tuna
der Thunfisch

zander
der Zander

SEAFOOD

clam
die Venusmuschel

crab
die Krabbe

crayfish
die Languste

lobster
der Hummer

mussel
die Miesmuschel

octopus
der Kraken

oyster
die Auster

prawn
die Garnele

scallop

die Jakobsmuschel

sea urchin
der Seeigel

shrimp
die Garnele

squid
der Tintenfisch

BUTCHER'S | DIE METZGEREI

Butchers in Germany are often able to recommend what kind of cuts to buy for the recipes you'd like to try, as well as local specialities they may sell.

YOU MIGHT SAY…

A slice of …, please.
Eine Scheibe …, bitte.

Can you slice this for me, please?
Könnten Sie es bitte in Scheiben schneiden?

YOU MIGHT HEAR…

How much would you like?
Wie viel wollen Sie?

How many would you like?
Wie viele wollen Sie?

VOCABULARY

butcher
der Metzger / die Metzgerin meat
das Fleisch

red/white meat
das rote / weiße Fleisch

cold meats
die Wurstwaren *fpl* veal

das Kalbfleisch

beef
das Rindfleisch

venison
das Rehfleisch

game
das Wild

duck
die Ente

goose
die Gans

lamb
das Lammfleisch

turkey
das Putenfleisch

pork
das Schweinefleisch

offal
die Innereien

joint
das Bratenstück

frankfurter
das Würstchen

pâté
die Pastete

organic

bio

raw
roh

cooked
gebraten

YOU SHOULD KNOW…

Germany is well known for its Wurst – sausages and cold meats. They can be made from all kinds of meat and can be cured, boiled, or smoked. Leberwurst, Blutwurst, Landjäger, Teewurst… as long as you aren't vegetarian, there's one for every taste.

bacon
der Speck

beefburger
der Hamburger

bratwurst
die Bratwurst

chicken
das Hähnchen

chop
das Kotelett

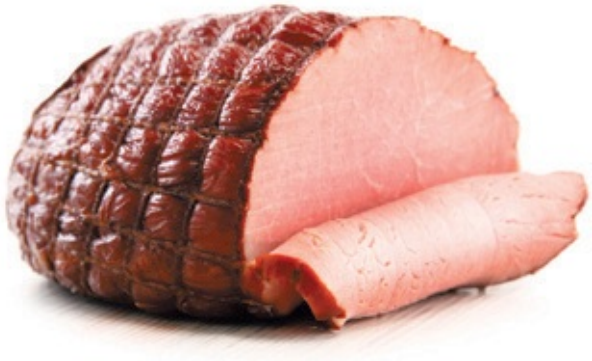

ham
der Schinken

meatloaf
der Leberkäse

mince
das Hackfleisch

ribs
die Rippchen *ntpl*

sausage
die Wurst

schnitzel
das Schnitzel

steak
das Steak

BAKERY AND PATISSERIE | DIE BÄCKEREI UND DIE KONDITOREI

Bread and bread rolls are a German speciality. Bakeries offer up to a dozen different kinds of bread rolls and a whole range of breads, from dark wholemeal to French baguette. A “Bäckerei” sells bread and a “Konditorei” sells cakes and pastries. Often, however, both are combined in the same shop.

YOU MIGHT SAY…

What time do you open/close?
Um wieviel Uhr öffnen / schließen Sie?

Do you sell…?
Haben Sie…?

Could I have…?
Kann ich bitte … haben?

How much are…?
Was kosten…?

YOU MIGHT HEAR…

Are you being served?
Werden Sie schon bedient?

Would you like anything else?
Möchten Sie sonst noch etwas?

It costs…
Es kostet…

I’m sorry, we don’t have…
Es tut mir leid, wir haben kein / keine…

VOCABULARY

baker
der Bäcker / die Bäckerin bread
das Brot

wholemeal bread
das Vollkornbrot

loaf
der Brotlaib

baguette
das Baguette

croissant
das Croissant

slice
das Stück

crust
die Kruste

dough
der Teig

flour
das Mehl

gluten-free
glutenfrei

to bake
backen

YOU SHOULD KNOW…

You can also find bakery products in some service stations and train stations.

apple strudel
der Apfelstrudel

black forest gateau
die Schwarzwälder Kirschtorte

bread rolls
die Brötchen *ntpl*

cheesecake
der Käsekuchen

Danish pastry
das Plundergebäck

doughnut
der Berliner

fruit tart
die Obsttorte

lebkuchen
der Lebkuchen

marzipan
das Marzipan

pancakes
die Pfannkuchen *mpl*

pretzel

die Brezel

stollen
der Stollen

EGGS AND DAIRY PRODUCTS | EIER UND MILCHPRODUKTE

VOCABULARY

egg white
das Eiweiß

egg yolk
das Eigelb

double cream
der Doppelrahm

sour cream
die saure Sahne

margarine
die Margarine

UHT milk
die H-Milch

pasteurized milk
die pasteurisierte Milch

unpasteurized milk
die Rohmilch

whole milk
die Vollmilch

skimmed milk
die Magermilch

semi-skimmed milk
die Halbfettmilch

caged
aus Käfighaltung

free-range
aus Freilandhaltung

dairy-free
milchfrei

butter
die Butter

cream
die Sahne

egg
das Ei

milk
die Milch

soymilk

die Sojamilch

yoghurt
der Joghurt

CHEESE | DER KÄSE

Germans are no strangers to the pleasure of eating a good cheese board. Specialist cheesemongers carry a wide variety of international cheeses, while there is always a good choice at the supermarket cheese counter.

VOCABULARY

blue cheese
der Blauschimmelkäse

cream cheese
der Frischkäse

curd cheese
der Quark

Appenzeller
der Appenzeller

Camembert
der Camembert

Emmenthal
der Emmental

goat’s cheese
der Ziegenkäse

mozzarella
der Mozzarella

parmesan
der Parmesan

Roquefort
der Roquefort

smoked cheese
der Räucherkäse

Tilsit cheese
der Tilsiter

PHARMACY | DIE APOTHEKE

In Germany, pharmacies are owned and run by individual pharmacists, which means that you don't see pharmacy chains in German towns and villages. There are also several chains of "Drogeriemarkt" (drugstores) that sell non-pharmaceuticals, cosmetics and hygiene products, organic foodstuffs, and sometimes wine.

YOU MIGHT SAY…

I need something for…
Ich brauche etwas für…

I'm allergic to…
Ich bin allergisch gegen…

I'm collecting a prescription.
Ich hole ein Rezept ab.

What would you recommend?
Was empfehlen Sie mir?

Is it suitable for young children?
Ist es für Kleinkinder geeignet?

YOU MIGHT HEAR…

Do you have a prescription?
Haben Sie ein Rezept?

Do you have any allergies?
Leiden Sie an Allergien?

Take two tablets every day.
Nehmen Sie zwei Tabletten täglich.

You should see a doctor.
Sie sollten zum Arzt gehen.

I'd recommend…
Ich empfehle Ihnen…

VOCABULARY

pharmacist
der Apotheker / die Apothekerin prescription
das Rezept

cold
die Erkältung

diarrhoea
der Durchfall

hay fever
der Heuschnupfen

headache
die Kopfschmerzen *mpl* sore throat
die Halsschmerzen *mpl* stomachache
die Magenschmerzen *mpl* antihistamine
das Antihistaminikum

antiseptic
das Antiseptikum

decongestant
das abschwellende Mittel

painkiller
das Schmerzmittel

handwash
die Hand-Waschlotion

GENERAL

antiseptic cream
die antiseptische Salbe

bandage
der Verband

capsule

die Kapsel

condom
das Kondom

cough mixture
der Hustensaft

drops
die Tropfen *mpl*

insect repellent
das Insektenschutzmittel

lozenge
die Pastille

medicine
die Medizin

plaster
das Pflaster

suntan lotion
die Sonnencreme

tablet/pill
die Tablette

HYGIENE

conditioner
die Pflegespülung

dental floss
die Zahnseide

mouthwash
das Mundwasser

razor
der Rasierer

sanitary towel
die Damenbinde

shampoo
das Shampoo

shaving foam
der Rasierschaum

shower gel
das Duschgel

soap
die Seife

tampon
der Tampon

toothbrush
die Zahnbürste

toothpaste
die Zahnpasta

BEAUTY

blusher
das Rouge

comb
der Kamm

eyeliner
der Eyeliner

eyeshadow
der Lidschatten

foundation
die Grundlage

hairbrush
die Haarbürste

hairspray
das Haarspray

lip balm
der Lippenbalsam

lipstick
der Lippenstift

mascara
die Mascara

nail varnish
der Nagellack

powder
der Puder

BABY GOODS | FÜR DAS BABY

If you intend to travel to Germany with your baby, it may be possible to hire the equipment you require from specialist companies.

VOCABULARY

colic
die Kolik

disposable nappy
die Wegwerfwindel

bubble bath
das Schaumbad

nappy rash
die Windeldermatitis

to be teething
zahnen

to breast-feed
stillen

CLOTHING

babygro®/sleepsuit
der Babyschlafanzug

bib
das Lätzchen

bootees
die Babyschühchen *ntpl*

mittens
die Fausthandschuhe *mpl*

snowsuit
der Schneeanzug

vest
der Body

HEALTH AND HYGIENE

baby food
die Babynahrung

baby lotion
die Babylotion

baby's bottle
die Babyflasche

changing bag
die Wickeltasche

cotton bud

das Wattestäbchen

cotton wool
die Watte

formula milk
die Formel

nappy
die Windel

nappy cream
die Windelcreme

rusk
der Zwieback

talcum powder
der Körperpuder

wet wipes
die Feuchttücher *ntpl*

ACCESSORIES

baby bath
die Babywanne

baby seat
die Babyschale

baby walker
das Laufllerngerät

cot
das Kinderbett

dummy
der Schnuller

highchair
der Hochstuhl

mobile
das Mobile

Moses basket

der Moseskorb

pram
der Kinderwagen

pushchair
der Sportwagen

teething ring
der Beißring

travel cot
das Reisebett

NEWSAGENT | DER ZEITUNGSLADEN

As well as newspapers and magazines, German newsagents may also sell tobacco, stamps, and tickets for local public transport.

VOCABULARY

broadsheet
die großformatige Zeitung kiosk
der Kiosk

stationery
die Schreibwaren *fpl* tabloid
die Boulevardzeitung

tobacconist
der Tabakwarenladen

vendor
der Verkäufer / die Verkäuferin daily
täglich

weekly
wöchentlich

GENERAL

book
das Buch

cigar
die Zigarre

cigarette
die Zigarette

comic book
das Comicheft

confectionery
die Süßigkeiten *fpl*

envelope

der Briefumschlag

greetings card
die Grußkarte

magazine
die Zeitschrift

map
die Landkarte

newspaper
die Zeitung

notebook
das Notizbuch

pen
der Kugelschreiber

pencil
der Bleistift

postcard
die Postkarte

puzzle book
das Rätselbuch

scratch card
das Rubbellos

stamp
die Briefmarke

tobacco
der Tabak

DEPARTMENT STORE | DAS KAUFHAUS

If you fancy a shopping spree in Berlin, the city has the biggest department store in mainland Europe – only Harrods is bigger! There are, of course, many other, smaller department stores and shopping malls that offer all the international brands as well as German fashion designers.

YOU MIGHT SAY…

Where is the menswear department?
Wo ist die Herrenabteilung?

Which floor is this?
In welchem Stockwerk sind wir?

Can you gift-wrap this, please?
Können Sie das bitte als Geschenk verpacken?

What a bargain!
Das ist aber günstig!

YOU MIGHT HEAR…

Menswear is on the second floor.
Die Herrenabteilung ist im zweiten Stock.

This is the first floor.
Hier ist der erste Stock.

Would you like this gift-wrapped?
Möchten Sie eine Geschenkverpackung?

VOCABULARY

brand
die Marke

counter
die Theke

escalator
die Rolltreppe

lift
der Fahrstuhl

toilets
die Toilette

floor
die Etage

department
die Abteilung

menswear
die Herrenbekleidung

womenswear
die Damenbekleidung

sportswear
die Sportkleidung

swimwear
die Badebekleidung

sale
der Ausverkauf

to be on sale
verkauft werden

to be in the sale
im (Sonder)angebot sein

accessories
die Modeaccessoires *ntpl*

cosmetics
die Kosmetika

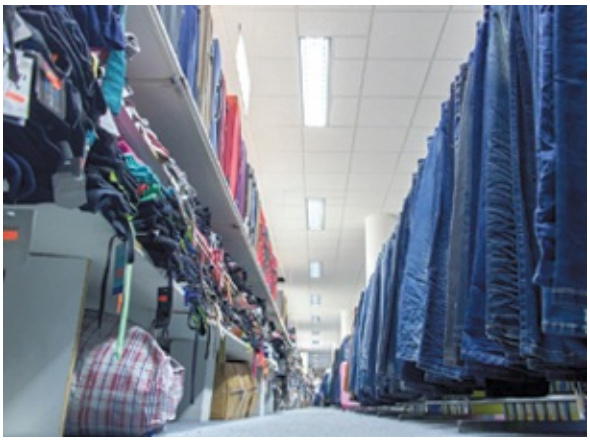

fashion
die Mode

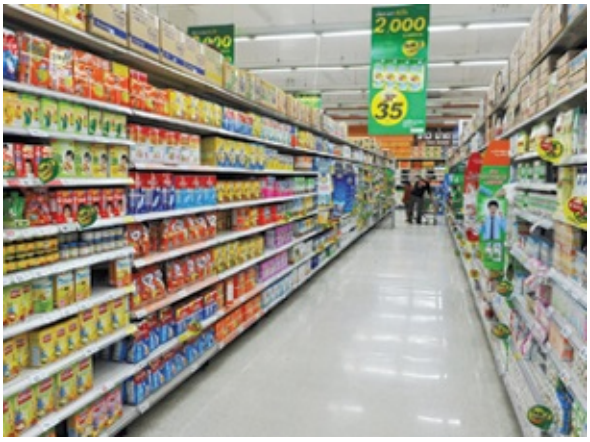

food and drink
die Lebensmittel *ntpl*

footwear
die Schuhe *mpl*

furniture
die Möbel *ntpl*

kitchenware
die Küchengeräte *ntpl*

leather goods
die Lederwaren *fpl*

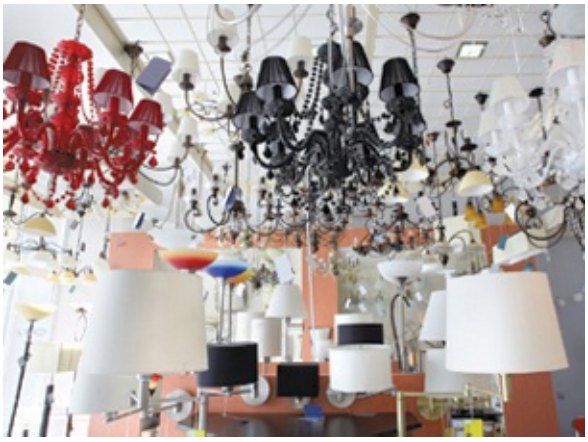

lighting
die Beleuchtung

lingerie
die Damenwäsche

soft furnishings
die Wohntextilien *fpl*

toys
das Spielzeug

CLOTHING AND FOOTWEAR | KLEIDUNG UND SCHUHE

The Kurfürstendamm, known as Ku'damm by the locals, is Berlin's favourite shopping street, with famous designer boutiques and great cafés. Bikini Berlin is Germany's first "concept mall" where you can find all sorts of interesting boutiques, restaurants, and pop-ups.

YOU MIGHT SAY…

I'm just looking, thanks.
Danke, ich schaue mich nur um.

I'd like to try this on, please.
Ich würde das gerne anprobieren.

Where are the fitting rooms?
Wo sind die Umkleidekabinen?

I'm a size…
Ich habe Größe…

Have you got a bigger/smaller size?
Haben Sie es größer / kleiner?

This is too small/big.
Das ist zu klein / groß.

This is torn.
Das ist zerrissen.

It's not my style.
Es ist nicht mein Stil.

YOU MIGHT HEAR…

Can I help you?
Kann ich Ihnen helfen?

Let me know if I can help.
Sagen Sie mir Bescheid, falls Sie Hilfe brauchen.

The fitting rooms are over there.
Die Umkleidekabinen sind dort drüben.

What size are you?
Welche Größe haben Sie?

I'm sorry, it's out of stock.
Es tut mir leid, es ist ausverkauft.

I'm sorry, we don't have that size/ colour.
Es tut mir leid, wir haben diese Größe / Farbe nicht mehr.

That suits you.
Das steht Ihnen gut.

VOCABULARY

fitting room
die Umkleidekabine

clothes/clothing
die Kleidung

shoes/footwear
die Schuhe *mpl*

underwear
die Unterwäsche

umbrella

der (Regen)schirm

jewellery
der Schmuck

scent **das Parfüm**

casual
lässig

smart
schick

wool
die Wolle

cotton
die Baumwolle

leather
das Leder

silk
die Seide

size
die Größe

petite
kleine Größe

plus-size
Übergrößen-

to try on
anprobieren

to fit
passen

CLOTHING

bikini
der Bikini

blouse
die Bluse

boxer shorts
die Boxershorts *pl*

bra
der Büstenhalter

cardigan
die Strickjacke

coat
der Mantel

dress
das Kleid

dressing gown
der Bademantel

dungarees

die Latzhose

jacket
die Jacke

jeans
die Jeans *pl*

jogging bottoms
die Jogginghose

jumper
der Pullover

leggings
die Leggings *pl*

pants
die Unterhose

pyjamas
der Schlafanzug

shirt
das Hemd

shorts
die Shorts *pl*

skirt
der Rock

socks
die Socken *fpl*

suit
das Kostüm

sweatshirt
das Sweatshirt

swimsuit
der Badeanzug

three-piece suit
der Dreiteiler

tie
die Krawatte

tights
die Strumpfhose

trousers
die Hose

T-shirt

das T-Shirt

waistcoat
die Weste

waterproof jacket
die Regenjacke

ACCESSORIES

baseball cap
die Baseballmütze

belt
der Gürtel

bracelet
das Armband

braces
die Hosenträger *mpl*

earrings
die Ohrringe *mpl*

gloves
die Handschuhe *mpl*

handbag
die Handtasche

necklace
die Halskette

purse
der Geldbeutel

scarf

der Schal

wallet
die Brieftasche

woolly hat
die Wollmütze

FOOTWEAR

boots

die Stiefel *mpl*

court shoes
die Pumps *mpl*

high heels
die Stöckelschuhe *mpl*

lace-up shoes
die Schnürschuhe *mpl*

plimsolls
die Strandschuhe *mpl*

sandals
die Sandalen *fpl*

slippers
die Pantoffeln *fpl*

trainers
die Sportschuhe *mpl*

Wellington boots
die Gummistiefel *mpl*

DIY STORE | DER BAUMARKT

DIY is popular in Germany. From local retail and trade merchants to numerous larger chain stores, there are many options available for those who are looking for some DIY essentials.

VOCABULARY

electricity
die Elektrizität

joinery
die Tischlerei

home improvements
das Heimwerken, das DIY

painting
das Streichen

decorating
das Tapezieren

plumbing
die Klempnerarbeiten *fpl* tool
das Werkzeug

power tool
das Elektrowerkzeug

toolbox
der Werkzeugkasten

to do DIY

heimwerken

chisel
der Meißel

electric drill
die Bohrmaschine

hammer
der Hammer

nails
die Nägel *mpl*

nuts and bolts
die Muttern und Bolzen *pl*

paint
die Farbe

paintbrush
der Pinsel

paint roller
der Farbroller

pliers
die Zange

saw
die Säge

screwdriver
der Schraubenzieher

screws
die Schrauben *fpl*

spanner
der Schraubenschlüssel

spirit level
die Wasserwaage

stepladder
die Trittleiter

tiles
die Fliesen *fpl*

wallpaper
die Tapete

wrench
der Schraubenschlüssel

OTHER SHOPS | ANDERE LÄDEN

antique shop
die Antiquitätenhandlung

barber’s
der Herrenfriseur

beauty salon

der Kosmetiksalon

bookmaker’s
der Buchmacher

bookshop
der Buchladen

boutique
die Boutique

car showroom
das Autohaus

electrical retailer
der Elektrofachmarkt

estate agency
das Immobilienbüro

florist’s
der Blumenladen

furniture store
der Möbelmarkt

garden centre
das Gartencenter

hairdresser’s
der Frisör

health food shop
das Reformhaus

jeweller’s
das Juweliergeschäft

music shop
der Musikladen

off-licence
die Wein-und Spirituosenhandlung

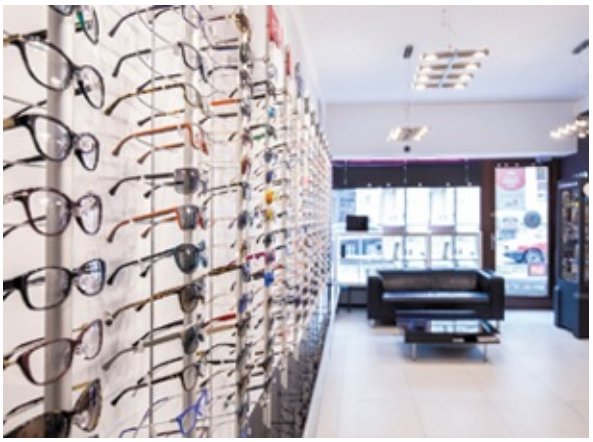

optician’s
der Optiker

pet shop
die Tierhandlung

phone shop
der Handy-Shop

shoe shop
das Schuhgeschäft

shopping mall
das Einkaufszentrum

toyshop
das Spielwarengeschäft

travel agency
das Reisebüro

DAY-TO-DAY | DER ALLTAG

Business meetings, meals with friends, or courses of study… whatever your day-to-day schedule looks like during your time in Germany, you will require some basic vocabulary when going on errands, planning outings, and going about your everyday business.

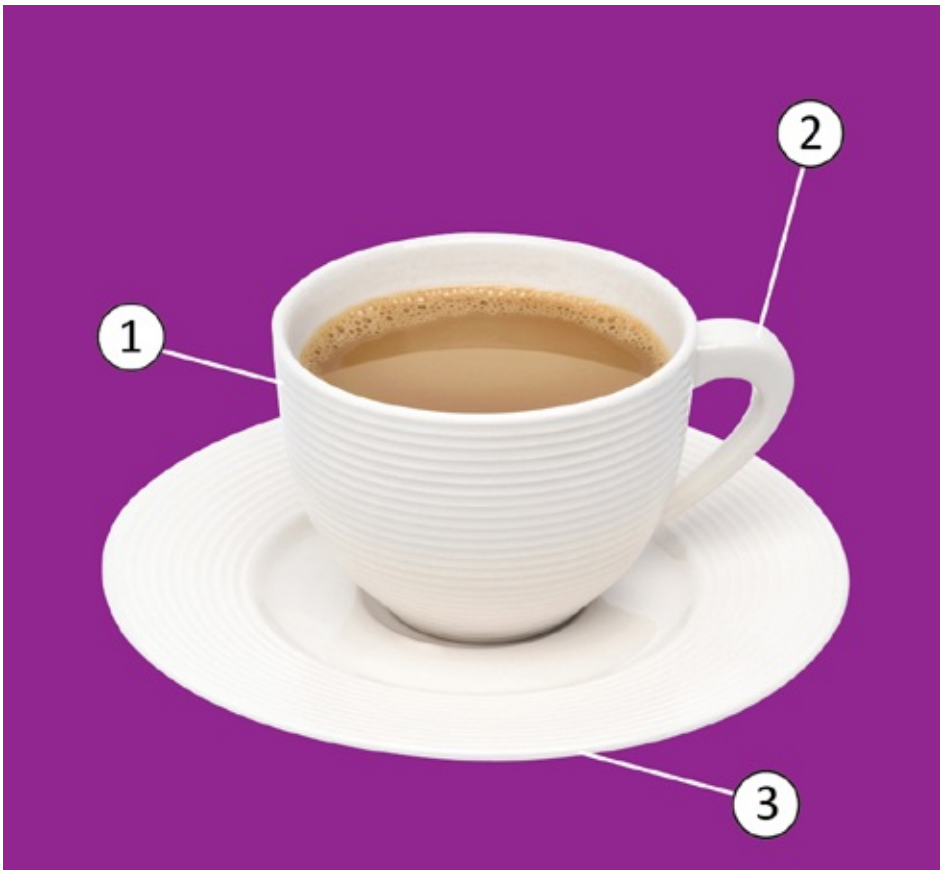

coffee with milk
der Milchkaffee

1. cup
die Tasse

2. handle
der Henkel

3. saucer
die Untertasse

THE BASICS | DAS WESENTLICHE

Here are a few basic words and phrases for describing your day-to-day routine ("der Alltag"), and making plans with others.

YOU MIGHT SAY…

Where are you going?
Wo gehen Sie hin?

What time do you finish?
Wann hören Sie auf?

What are you doing today/tonight?
Was machen Sie heute / heute Abend?

Are you free on Friday?
Sind Sie am Freitag frei?

Would you like to meet up?
Sollen wir uns treffen?

Where/When would you like to meet?
Wo / Um wie viel Uhr sollen wir uns treffen?

I can't meet up then, sorry.
Es tut mir leid, ich kann in dem Moment nicht.

YOU MIGHT HEAR…

I'm at work/uni.
Ich bin bei der Arbeit / auf der Uni.

I have a day off.

Ich habe einen Tag Urlaub.

I've got an appointment.
Ich bin verabredet.

I'm going to…
Ich gehe nach / zu…

I'll be back by…
Ich komme gegen … Uhr zurück.

I'll meet you at 6 p.m.
Ich komme um 18 Uhr nach.

I'll meet you at the restaurant.
Ich treffe Sie im Restaurant.

VOCABULARY

to wake up
aufwachen

to get dressed
sich anziehen

to arrive
ankommen

to leave
weggehen

to study
studieren

to work
arbeiten

to meet friends

sich mit Freunden treffen to go home
nach Hause gehen

to go to bed
ins Bett gehen

BREAKFAST | DAS FRÜHSTÜCK

In Germany, breakfast is an important meal. It often includes a choice of cold meats, cheese, and eggs, as well as quark (a type of cottage cheese), jam, and honey.

VOCABULARY

breakfast bar
die Frühstückstheke

bread and butter
das Butterbrot

bread and jam
das Marmeladenbrot

quark
der Quark

fried eggs
die Spiegeleier *ntpl* poached eggs
die verlorene Eier *ntpl* to spread
aufstreichen

to have breakfast
frühstücken

to skip breakfast
das Frühstück überspringen

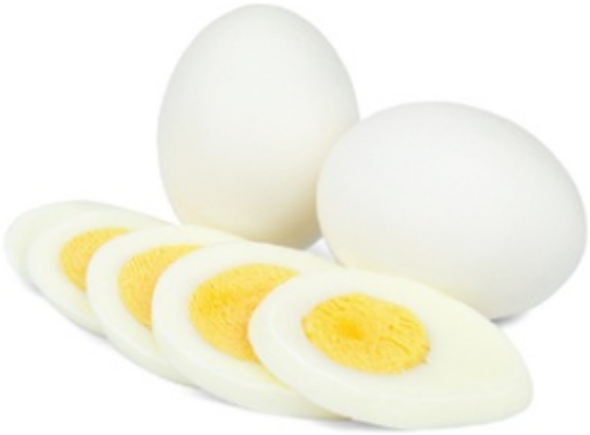

boiled eggs
die gekochten Eier *ntpl*

bread rolls
die Brötchen *ntpl*

cereal
die Frühstückscerealien *pl*

coffee
der Kaffee

coffee with milk
der Milchkaffee

cold meats and cheese
die Wurst und der Käse

croissant
das Croissant

honey
der Honig

hot chocolate
der Kakao

jam
die Marmelade

orange juice
der Orangensaft

muesli
das Müsli

rye bread
das Roggenbrot

scrambled eggs
die Rühreier *ntpl*

tea
der Tee

MAIN MEALS | DIE HAUPTMAHLZEITEN

Traditionally, lunch was the main meal of the day in Germany. These days some people still have a big lunch during their lunch break and a lighter meal in the evenings, while others prefer to have their main meal later on in the day.

YOU MIGHT SAY…

What's for dinner?
Was gibt es zum Abendessen?

What time is lunch?
Wann essen wir zu Mittag?

Can I try it?
Darf ich probieren?

YOU MIGHT HEAR…

Lunch is at midday.
Das Mittagessen ist um zwölf.

Dinner's ready!
Zu Tisch!

Would you like…?
Möchten Sie…?

VOCABULARY

food
das Essen

drink
das Getränk

lunch
das Mittagessen

dinner
das Abendessen

courses
die Gänge *mpl*

recipe
das Rezept

aperitif
der Aperitif

after-dinner drink
der Digestif

to eat/drink
essen / trinken

to have lunch
zu Mittag essen

to have dinner
speisen

to eat out
zum Essen ausgehen

STARTERS

asparagus wrapped in ham
der Spargel mit Schinken

cold meats
der Aufschnitt

green salad
der grüne Salat

mixed salad
der gemischte Salat

omelette
das Omelett

onion tart

der Zwiebelkuchen

pâté
die Pastete

smoked salmon
der Räucherlachs

soup
die Suppe

SIDES

chips
die Pommes *ntpl*

cucumber salad
der Gurkensalat

fried potatoes
die Bratkartoffeln *ntpl*

German dumplings
die Klöße *mpl*

gratin

der Auflauf

mash
der Kartoffelbrei

noodles
die Nudeln *fpl*

pasta
die Nudeln *fpl*

potatoes
die Kartoffeln *fpl*

potato fritters
die Kartoffelpuffer *mpl*

rice
der Reis

vegetables
das Gemüse

CLASSIC GERMAN DISHES

beef olives
die Rinderrouladen *fpl*

chicken fricassee
das Hühnerfrikassee

fried and marinated herring **der Brathering**

gammon with sauerkraut
das Kassler mit Sauerkraut

goulash soup
die Gulaschsuppe

meatballs

die Frikadellen *fpl*

pancake soup
die Fritattensuppe

pea soup
die Erbsensuppe

pork knuckle with sauerkraut **das Eisbein auf Sauerkraut**

pot roast
der Sauerbraten

ravioli
die Maultaschen *fpl*

stuffed cabbage leaves
die Kohlrouladen *fpl*

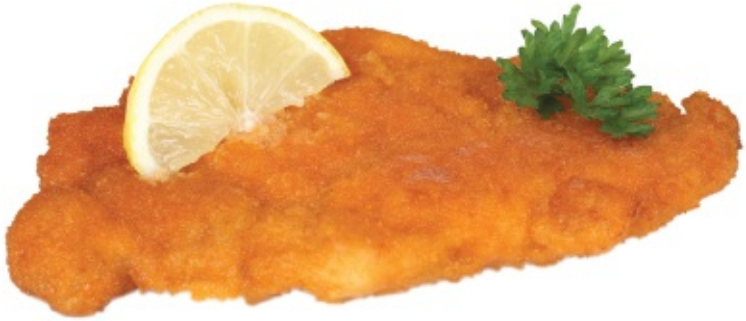

schnitzel
das Schnitzel

DESSERTS

apple strudel
der Apfelstrudel

apple tart

der Apfelkuchen

blancmange
der Pudding

chocolate cake
der Schokoladenkuchen

fruit tart
die Obsttorte

ice cream
das Eis

red fruit compote
die rote Grütze

shredded pancake
der Kaiserschmarrn

syllabub
die Weinschaumcreme

EATING OUT | AUSWÄRTS ESSEN

YOU MIGHT SAY…

I'd like to make a reservation.
Ich würde gerne reservieren.

A table for four, please.
Einen Tisch für vier Personen, bitte.

What would you recommend?
Was empfehlen Sie mir?

What are the specials today?
Was ist das Tagesgericht?

May I have …, please?
Kann ich bitte … haben?

Are there vegetarian/vegan options?
Haben Sie ein Menü für Vegetarier / Veganer?

I'm allergic to…
Ich bin allergisch gegen…

Excuse me, this is cold.
Entschuldigen Sie, das ist kalt.

This is not what I ordered.
Das habe ich nicht bestellt.

May we have the bill, please?
Die Rechnung, bitte.

YOU MIGHT HEAR…

At what time?
Um wie viel Uhr?

How many people?
Für wie viele Personen?

Sorry, we're fully booked.
Es tut mir leid, wir sind voll.

Would you like anything to drink?
Möchten Sie etwas zu trinken?

Are you ready to order?
Möchten Sie bestellen?

I'd recommend…
Ich empfehle Ihnen…

The specials today are…
Wir haben heute folgende Tagesgerichte…

I will let the chef know.
Ich gebe es an den Koch weiter.

Enjoy your meal!
Guten Appetit!

VOCABULARY

set menu
die Tageskarte

daily specials
die Tagesgerichte *ntpl* service charge
die Bedienung

tip **das Trinkgeld**

wine waiter
der Weinkellner / die Weinkellnerin barman/barmaid
der Barkeeper / die Bardame vegetarian
vegetarisch

vegan
veganisch

gluten-free
glutenfrei

dairy-free
milchfrei

to reserve a table
einen Tisch reservieren to order
bestellen

to ask for the bill
die Rechnung verlangen to be served
bedient werden

YOU SHOULD KNOW…

Some restaurants put free bread on the table, sometimes with butter. But beware if the waiter asks you if you want bread – you might find it on the bill later!

bar
die Bar

bill
die Rechnung

bread basket
der Brotkorb

chair
der Stuhl

champagne flute
das Sektglas

cheese knife
das Käsemesser

fish knife
das Fischmesser

jug of water
der Krug Wasser

menu
die Speisekarte

napkin
die Serviette

salt and pepper
das Salz und der Pfeffer

steak knife
das Steakmesser

table
der Tisch

tablecloth
die Tischdecke

toothpicks
die Zahnstocher *mpl*

vinegar and oil
der Essig und das Öl

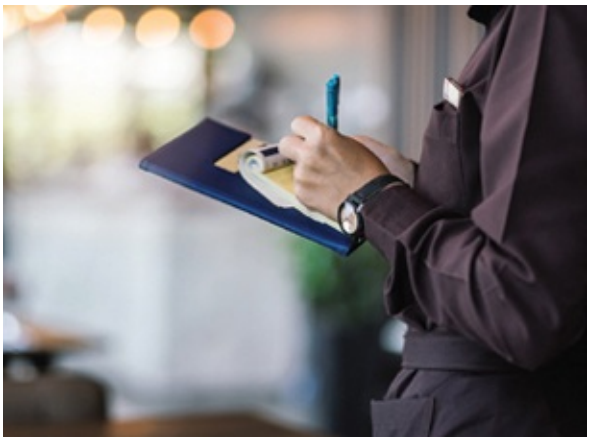

waiter/waitress
der Kellner / die Kellnerin

wine glass
das Weinglas

FAST FOOD | DAS FASTFOOD

Fast food may not be the first thing you think of when it comes to German dining, but there are plenty of options for eating on the go.

YOU MIGHT SAY…

I'd like to order, please.
Ich würde gerne bestellen.

Do you deliver?
Liefern Sie?

I'm sitting in/taking away.
Zum hier Essen / Zum Mitnehmen.

That's everything, thanks.
Danke, das wäre alles.

YOU MIGHT HEAR…

Can I help you?
Kann ich Ihnen helfen?

Sit-in or takeaway?
Zum hier Essen oder zum Mitnehmen?

We do/don't do delivery.
Wir liefern / Wir liefern nicht.

Would you like anything else?
Möchten Sie sonst noch etwas?

VOCABULARY

fast-food chain
die Fastfood-Kette

food stall
der Schnellimbiss

street food
das Streetfood

vendor
der Verkäufer / die Verkäuferin drive-thru
das Drive-In

an order to go/a takeaway **zum Mitnehmen**

delivery charge
die Lieferkosten *pl* delivery man/woman
der Lieferant / die Lieferantin to phone in an order
eine Bestellung telefonisch aufgeben to place an order
bestellen

to collect an order
die Bestellung abholen YOU SHOULD KNOW…
There are many food stalls to choose from if you fancy a quick bite to eat: Brezel, Bratwurst, or Currywurst stalls are common features on German street corners.

baked potato
die gefüllte Kartoffel

bratwurst
die Bratwurst

burger
der Hamburger

fries
die Pommes frites *ntpl*

kebab
der Kebab

omelette
das Omelett

pizza
die Pizza

pretzel
die Brezel

sandwich
das Sandwich

sausage with curry sauce
die Currywurst

sushi
die Sushis *ntpl*

wrap
der Wrap

COMMUNICATION AND IT | DIE KOMMUNIKATION UND DIE INFORMATIONSTECHNOLOGIE

Technology plays a huge role in people's everyday lives. A mere click, tap, or swipe helps us to stay in touch with friends and family, keep up to date with what's going on, and find the information we need.

YOU MIGHT SAY/HEAR…

I'll give you a call later.
Ich rufe Sie später an.

I'll text/email you.
Ich schicke Ihnen eine E-Mail / eine SMS.

This is a bad line.
Der Empfang ist sehr schlecht.

I don't have any signal.
Ich habe keinen Empfang.

What's your number/email address?
Was ist ihre Telefonnummer / E-Mail-Adresse?

The website address is…
Die Webadresse ist…

What's the WiFi password?
Was ist das WLAN-Passwort?

It's all one word.
Das wird zusammengeschrieben.

It’s upper/lower case.
Das ist großgeschrieben / kleingeschrieben.

VOCABULARY

post
der Beitrag

social media
die sozialen Netzwerke *ntpl* email
die E-Mail

email address
die E-Mail-Adresse

link
der Link

internet
das Internet

WiFi
das WLAN

website
die Website

icon
das Icon

mouse
die Maus

mouse mat
das Mauspad

keyboard
die Tastatur

app **die App**

data
die Daten *ntpl*

mobile phone
das Handy

landline
das Festnetz

phone call
der Anruf

text message
die SMS

phone signal
das Handy-Signal

voice mail
die Voicemail

touchscreen
der Touchscreen

monitor
der Bildschirm

button
die Taste

battery
der Akku

cable
das Kabel

to make a phone call

anrufen

to send a text/an email
eine SMS / E-Mail schicken to post (online)
posten

to download/upload
herunterladen / hochladen to click on
anklicken

to charge your phone
das Handy aufladen

to switch on/off
einschalten / ausschalten

charger
das Ladegerät

computer
der Computer

SIM card
die SIM-Karte

smartphone
das Smartphone

tablet
das Tablet

wireless router
der WLAN-Router

EDUCATION | DIE BILDUNG

Compulsory education in Germany begins at the age of six or seven. The minimum school-leaving age is determined by each “Land”.

YOU MIGHT SAY…

What are you studying?
Was studierst du?

What year are you in?
In welchem Jahr bist du?

What’s your favourite subject?
Was ist dein Lieblingsfach?

Do you have any homework?
Hast du Hausaufgaben?

YOU MIGHT HEAR…

I’m studying…
Ich studiere…

I’m in Year 6/my final year.
Ich bin im sechsten / letzten Jahr.

I enjoy…
Ich mag…

I have an assignment.
Ich muss eine Arbeit schreiben.

VOCABULARY

nursery school
die Vorschule

primary school
die Grundschule

secondary school
die Realschule

college
die Hochschule

university
die Universität

headteacher
der Schulleiter / die Schulleiterin teacher
der Lehrer / die Lehrerin pupil
der Schüler / die Schülerin janitor
der Hausmeister / die Hausmeisterin classroom
das Klassenzimmer

timetable
der Stundenplan

lesson
die Unterrichtsstunde

lecture
der Vortrag

tutorial
das Tutorial

homework
die Hausaufgaben *fpl* assignment
die Aufgabe

exam
die Prüfung

degree
der Abschluss

undergraduate
der Student / die Studentin postgraduate
der Graduierte / die Graduierte canteen
die Kantine

assembly hall **die Aula**

playing field
das Spielfeld

playground
der Schulhof

halls of residence
die Studentenwohnheime *ntpl* student union
das Studentenwerk

student card
der Studentenausweis

to learn
lernen

to read
lesen

to write
schreiben

to teach
lehren

to revise

überarbeiten

to sit an exam
eine Prüfung ablegen

to graduate
den Abschluss machen

to study
studieren

YOU SHOULD KNOW…

Most German schools do not have a school uniform policy.

SCHOOL

colouring pencils
die Farbstifte *mpl*

eraser
der Radierer

exercise book
das Heft

paper
das Papier

pen
der Kugelschreiber

pencil
der Bleistift

pencil case
die Federmappe

ruler
das Lineal

schoolbag
die Schultasche

sharpener
der Anspitzer

textbook
das Lehrbuch

whiteboard
die Weißwandtafel

HIGHER EDUCATION

cafeteria
die Cafeteria

campus
der Campus

lecture hall
der Hörsaal

lecturer
der Dozent / die Dozentin

library
die Bibliothek

student
der Student / die Studentin

THE OFFICE | IM BÜRO

Office hours tend to be from 8 a.m. to 6 p.m., with a lunch break of at least half an hour. At lunchtime, if you want to eat at your office desk rather than going out for lunch, you must get permission from your employer.

YOU MIGHT SAY/HEAR…

Can we arrange a meeting?
Können wir einen Termin ausmachen?

May I speak to…?
Könnte ich bitte mit … sprechen?

I have a meeting with…
Ich habe einen Termin mit…

I'll email the files to you.
Ich schicke Ihnen die Dateien per E-Mail.

Mr/Ms … is on the phone.
Herr / Frau … ist am Telefon.

Here's my business card.
Hier ist meine Geschäftskarte.

Who's calling?
Wer spricht, bitte?

Can I call you back?
Kann ich Sie zurückrufen?

VOCABULARY

manager
der Chef / die Chefin

staff
die Mitarbeiter *mpl* client
der Kunde / die Kundin supplier
der Lieferant / die Lieferantin colleague
der Kollege / die Kollegin human resources
die Personalabteilung

accounts
die Buchhaltung

figures
die Zahlen *fpl*

spreadsheet
die Tabellenkalkulation presentation
der Vortrag

report
der Bericht

meeting
die Sitzung

conference call
das Konferenzgespräch

video conference
die Videokonferenz

ink cartridge
die Tintenpatrone

inbox
der Posteingang

file

die Datei

attachment **der Anhang**

upgrade
das Upgrade

username
der Benutzername

password
das Passwort

to type
Maschine schreiben

to log on/off
einloggen / ausloggen

to give a presentation
einen Vortrag halten

to hold a meeting
eine Sitzung einberufen

calculator
der Taschenrechner

desk
der Schreibtisch

desk lamp
die Schreibtischlampe

filing cabinet
der Aktenschrank

folder
die Mappe

hole punch
der Locher

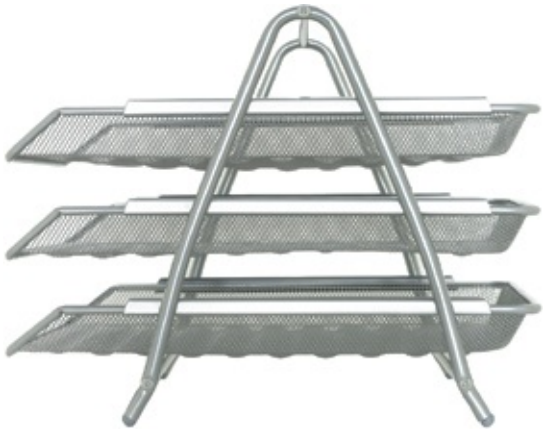

in/out tray
die Ablage für Eingänge / Ausgänge

laptop
der Laptop

notepad
der Notizblock

paper clip

die Heftklammer

photocopier
das Fotokopiergerät

printer
der Drucker

ring binder
das Ringbuch

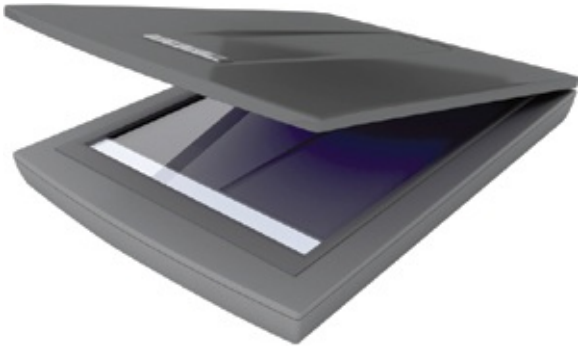

scanner
der Scanner

scissors
die Schere

stapler
der Hefter

sticky notes
die Post-it-Notizen *fpl*

sticky tape
das Klebeband

swivel chair
der Drehstuhl

telephone
das Telefon

USB stick
der USB-Stick

THE BANK | AUF DER BANK

German banks have variable business hours from Monday to Friday. They are usually closed on Saturdays, and sometimes even on Friday afternoons.

YOU MIGHT SAY…

I'd like to…
Ich würde gerne…

… open an account.
… ein Konto eröffnen.

… apply for a loan/mortgage.
… ein Darlehen / einen Immobilienkredit beantragen.

… register for online banking.
… für das Online-Banking anmelden.

Is there a fee for this service?
Gibt es Gebühren?

I need to cancel my debit/ credit card.
Ich muss meine Bankkarte / Kreditkarte kündigen.

YOU MIGHT HEAR…

May I see your ID, please?
Kann ich bitte Ihren Ausweis sehen?

How much would you like to withdraw/deposit?
Wie viel wollen Sie abheben / einzahlen?

Could you enter your PIN, please?

Geben Sie bitte ihre PIN ein.

You must fill out an application form.
Sie müssen ein Formular ausfüllen.

You must make an appointment.
Sie müssen einen Termin ausmachen.

There is a fee for this service.
Es gibt Gebühren.

VOCABULARY

branch
die Zweigstelle

cashier
der Kassierer / die Kassierin online banking
das Online-Banking

bank account
das Bankkonto

current account
das Girokonto

savings account
das Sparkonto

account number
die Kontonummer

bank statement
der Kontoauszug

bank balance
der Kontostand

overdraft **die Kontoüberziehung**

bank transfer
die Überweisung

chequebook
das Scheckheft

currency
die Währung

loan
das Darlehen

mortgage
die Hypothek

interest
die Zinsen *pl*

to borrow
einen Kredit aufnehmen to repay
zurückzahlen

to withdraw
abheben

to make a deposit
Geld einzahlen

to change money
Geld wechseln

YOU SHOULD KNOW…

If using a foreign debit or credit card whilst in Germany, most cash machines will give you the option of carrying out transactions in English.

ATM
der Geldautomat

banknotes
die Banknoten *fpl*

bureau de change

die Wechselstube

debit/credit card
die Bankkarte / Kreditkarte

exchange rate
der Wechselkurs

safety deposit box
der Safe

THE POST OFFICE | AUF DER POST

Opening hours for post offices will vary from place to place, so check what times the local branch opens and closes. Be aware that some postboxes will have one slot for local mail and one for destinations further afield.

YOU MIGHT SAY…

I'd like to send this first-class/by airmail.
Ich möchte das als Expressbrief / Luftpost aufgeben.

Can I get a certificate of postage, please?
Kann ich bitte einen Nachweis haben?

How long will delivery take?
Wie lange braucht die Zustellung?

I'd like a book of stamps, please.
Ein Heftchen Briefmarken, bitte.

YOU MIGHT HEAR…

Place it on the scales, please.
Legen Sie es bitte auf die Waage.

What are the contents?
Was enthält es?

What is the value of this parcel?
Wie viel ist es wert?

That comes to …, please.
Das macht …, bitte.

Would you like a certificate of postage?
Wollen sie einen Nachweis?

How many stamps do you require?
Wie viele Briefmarken wollen Sie?

VOCABULARY

address
die Adresse

postal van
das Postfahrzeug

courier
der Kurier

mail
die Post

airmail
die Luftpost

first-class
prioritär

second-class
Standard

to post
einwerfen

to send
schicken

to receive mail
Post bekommen

to return a package
ein Paket zurückschicken

box
die Schachtel

envelope
der Briefumschlag

letter
der Brief

package
das Paket

padded envelope
die Luftpolstertasche

postal worker
der Postangestellte / die Postangestellte

postbox
der Briefkasten

postcard
die Postkarte

stamp
die Briefmarke

IN TOWN | IN DER STADT

YOU MIGHT SAY…

How do I get to the city centre?
Wie komme ich ins Stadtzentrum?

I'd like to visit…
Ich würde gerne … besichtigen.

I need to go to…
Ich muss zu… / nach…

What are the opening hours?
Was sind die Öffnungszeiten?

YOU MIGHT HEAR…

It's open between … and…
Es ist zwischen … und… geöffnet.

It's closed on Mondays.
Montag ist geschlossen.

PLACES OF IMPORTANCE

café
das Café

cathedral
die Kathedrale

church
die Kirche

conference centre
das Kongresszentrum

courthouse
das Gerichtsgebäude

fire station
die Feuerwache

fountain
der Springbrunnen

hospital
das Krankenhaus

hotel
das Hotel

laundrette
der Waschsalon

library
die Bibliothek

mosque
die Moschee

office block
das Bürogebäude

park
der Park

playground
der Spielplatz

police station
die Polizeiwache

synagogue
die Synagoge

town hall
das Rathaus

LEISURE | IN DER FREIZEIT

A day trip, a break away, a night out, maybe even a night in – we all like to spend our free time differently. It's also a common topic of conversation with friends and colleagues; who doesn't like talking about holidays, hobbies, and how they like to hang out?

tent
das Zelt

1. flysheet
das Überzelt

2. guy rope
die Zeltleine

3. groundsheet
der Zeltboden

4. tent peg
der Zeltpflock

THE BASICS | DAS WESENTLICHE

YOU MIGHT SAY…

What would you like to do?
Was möchten Sie tun?

What do you do in your spare time?
Was machen Sie in Ihrer Freizeit?

Have you got any hobbies?
Haben Sie Hobbies?

Do you enjoy…?
Mögen Sie…?

Are you sporty/creative/musical?
Sind Sie sportlich *kreativ* musikalisch?

Are you going on holiday this year?
Machen Sie dieses Jahr Urlaub?

How often do you go…?
Wie oft gehen Sie…?

YOU MIGHT HEAR…

My hobbies are…
Meine Hobbys sind…

I like going to the theatre.
Ich gehe gern ins Theater.

I really enjoy it.

Ich mag es sehr.

It’s not for me.
Das ist nichts für mich.

I’m going on holiday.
Ich mache Urlaub.

I have/don’t have a lot of spare time.
Ich habe / Ich habe nicht viel Freizeit.

VOCABULARY

holiday
der Urlaub

spare time
die Freizeit

activity
die Aktivität

hobby/pastime
das Hobby

to be interested in something **sich für etwas interessierien** to be keen on doing something **etwas gern tun**

to pass the time
die Zeit vertreiben

to relax
sich entspannen

to enjoy
genießen

to be bored

sich langweilen

cooking
das Kochen

DIY
das Heimwerken

gaming
Videospiele spielen

gardening
die Gartenarbeit

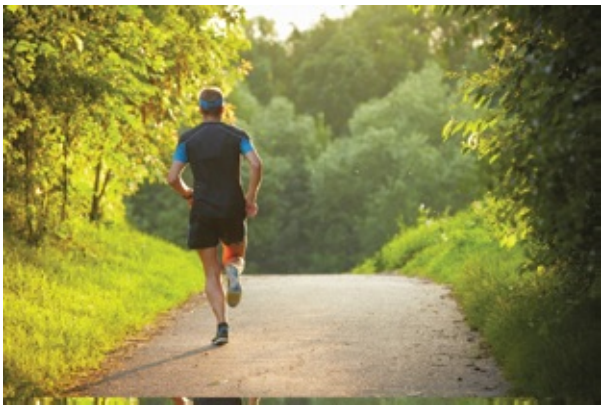

jogging
das Jogging

listening to music
Musik hören

reading
das Lesen

shopping
das Einkaufen

sports
der Sport

travelling
das Reisen

walking
das Laufen

watching TV/films
fernsehen / Filme sehen

SIGHTSEEING | BESICHTIGUNGEN

Germany has a lot to offer as a tourist destination from the picturesque castle of Neuschwanstein to cycling trips through the Rhine valley.

YOU MIGHT SAY…

How much is it to get in?
Wie viel kostet der Eintritt?

Is there a discount for students/ seniors?
Gibt es eine Ermäßigung für Studenten / Senioren?

Where is the tourist office?
Wo ist das Fremdenverkehrsamt?

Are there sightseeing tours?
Gibt es Rundfahrten?

Are there audio guides available?
Haben Sie Audioguides?

YOU MIGHT HEAR…

Entry costs…
Der Eintritt kostet…

There is/isn't a discount available.
Es gibt / Es gibt keine Ermäßigung.

The tourist office is located…
Das Fremdenverkehrsamt ist…

You can book a guided tour.

Sie können eine Rundfahrt buchen.

Audio guides are/are not available.
Es gibt / Es gibt keine Audioguides.

VOCABULARY

tourist
der Tourist / die Touristin tourist attraction
die Touristenattraktion

excursion
der Ausflug

nature reserve
das Naturschutzgebiet

historic site
die historische Stätte

guided tour
die Rundfahrt

audio guide
der Audioguide

to visit
besichtigen

to see
sehen

to book
buchen

YOU SHOULD KNOW…

Some cultural and historical sites, such as museums, art galleries, and castles, are

closed on certain days of the week (usually Mondays).

art gallery
die Kunstgalerie

camera
die Kamera

castle
das Schloss

cathedral
die Kathedrale

city map
der Stadtplan

gardens
der Garten

guidebook
der Reiseführer

monument
das Denkmal

museum
das Museum

sightseeing bus
der Sightseeing-Bus

tour guide
der Reiseführer / die Reiseführerin

tourist office
das Fremdenverkehrsbüro

EVENINGS OUT | AUSGEHEN

When it comes to nightlife in Germany's towns and cities, check the local tourist office for information on local events and venues. Why not get recommendations on bars and clubs from residents, too?

YOU MIGHT SAY…

What is there to do at night?
Was kann man abends machen?

What's on at the cinema/theatre?
Was gibt es im Kino / im Theater?

Where are the best bars/clubs?
Wo sind die besten Kneipen / Clubs?

Do you want to go for a drink?
Wollen Sie einen trinken gehen?

Do you want to go and see a film/ show?
Möchten Sie einen Film / ein Theaterstück sehen?

Are there tickets for…?
Gibt es Karten für…?

Two seats in the stalls/balcony, please.
Zwei Parkettplätze / zwei Rangplätze, bitte.

What time does it start?
Wann fängt es an?

I enjoyed myself.
Ich habe viel Spaß gehabt.

YOU MIGHT HEAR…

The nightlife is/isn't great around here.
Das Nachtleben ist hier / ist hier nicht besonders lebendig.

My favourite bar/club is…
Meine Lieblingsbar / Mein Lieblingsclub ist…

I'm going for a few drinks/to the theatre.
Ich gehe einen trinken / ins Theater.

There's a film/show I'd like to see.
Da gibt es einen Film, den / eine Vorstellung, die ich gerne sehen würde.

There are tickets left.
Es gibt noch Karten.

There are no tickets left.
Es gibt keine Karten mehr.

It begins at 7 o'clock.
Es fängt um 19 Uhr an.

Please turn off your mobile phones.
Bitte schalten Sie Ihre Handys aus.

Did you have a good night?
Hatten Sie einen schönen Abend?

VOCABULARY

a drink
ein Glas

nightlife
das Nachtleben

party

die Party

show
die Vorführung

play
das (Theater)stück

film
der Film

festival
die Festspiele

box office
die Kasse

to socialize
Kontakte knüpfen

to order food/drinks
zu essen / zu trinken bestellen to see a show
sich eine Vorführung ansehen to watch a film
sich einen Film ansehen

to go dancing
tanzen gehen

to enjoy oneself
sich amüsieren

YOU SHOULD KNOW…

Many bars and restaurants in German towns and cities have outdoor terraces ideal for people-watching; however, waiters often object to customers rearranging tables to suit their group, so let them make the arrangements for you.

ballet
das Ballett

bar
die Bar

carnival
der Karneval

casino
das Kasino

cinema
das Kino

comedy show
die Comedy-Show

concert
das Konzert

funfair
der Jahrmarkt

musical

das Musical

nightclub
der Nachtclub

opera
die Oper

restaurant
das Restaurant

theatre
das Theater

HOTEL | IM HOTEL

Germany welcomes an increasing flow of visitors every year, and there's a vast range of accommodation available, from high-end hotels to cosy bed and breakfasts.

YOU MIGHT SAY…

Have you got rooms available?
Haben Sie freie Zimmer?

How much is it per night?
Wie viel kostet es pro Nacht?

Is breakfast included?
Ist das Frühstück inbegriffen?

Is there a city tax?
Muss man eine Kurtaxe zahlen?

I'd like to check in, please.
Ich würde mich gerne anmelden.

I'd like to check out, please.
Ich möchte das Zimmer räumen.

What time is breakfast served?
Um wie viel Uhr gibt es Frühstück?

I have a reservation.
Ich habe gebucht.

I'd like to book a single/double room, please.
Ich möchte ein Einzelzimmer / Doppelzimmer buchen.

What time do I have to check out?
Um wie viel Uhr muss ich das Zimmer räumen?

Could I upgrade my room?
Kann ich mein Zimmer aufwerten?

I need fresh towels/more soap for my room.
lch brauche neue Handtücher / mehr Seife in meinem Zimmer.

I've lost my key.
Ich habe den Schlüssel verloren.

I'd like to make a complaint.
Ich möchte eine Beschwerde einlegen.

YOU SHOULD KNOW…

When checking in to your hotel, you may be expected to fill out a registration form ("der Meldeschein") and provide your passport number.

YOU MIGHT HEAR…

We don't have any rooms available.
Wir haben keine freien Zimmer.

Our rates are…
Es kostet…

Breakfast is/is not included.
Das Frühstück ist / ist nicht inbegriffen.

Breakfast is served at…
Frühstück gibt es um … Uhr.

May I have your room number, please?
Kann ich bitte Ihre Zimmernummer haben?

May I see your documents, please?

Ihre Papiere, bitte.

You may check in after…
Sie können ab … Uhr ankommen.

You must check out before…
Sie müssen das Zimmer vor … Uhr räumen.

VOCABULARY

bed and breakfast
die Frühstückspension

full board
die Vollpension

half board
die Halbpension

“vacancies”
„Zimmer frei”

room service
der Zimmerservice

wake-up call
der Weckruf

room number
die Zimmernummer

per person per night
pro Person pro Nacht

to check in
einchecken

to check out

abreisen

to order room service
Zimmerservice bestellen

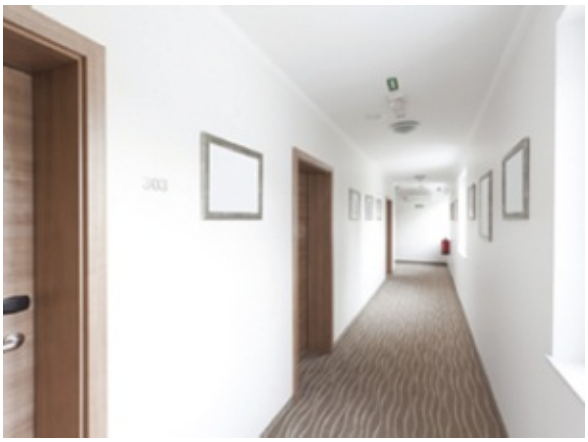

corridor
der Korridor

“do not disturb” sign
das „Bitte nicht stören”-Schild

double room
das Doppelzimmer

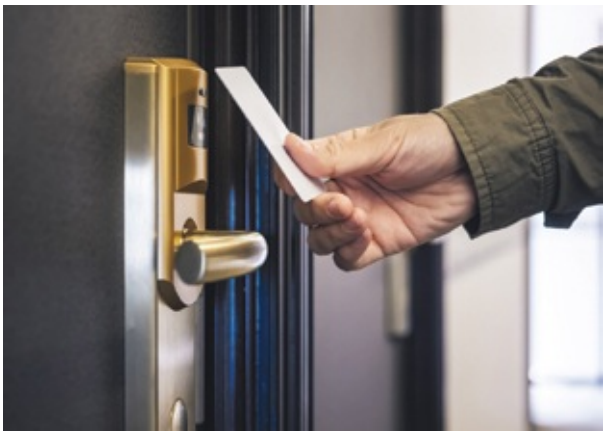

key card
die Schlüsselkarte

minibar

die Minibar

porter
der Gepäckträger / die Gepäckträgerin

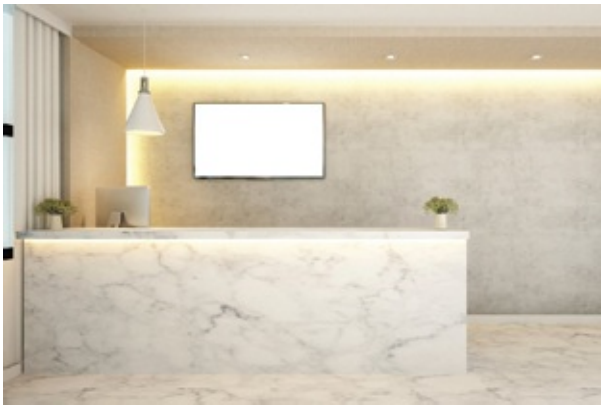

reception
der Empfangsbereich

receptionist
der Empfangschef / die Empfangschefin

safe
der Tresor

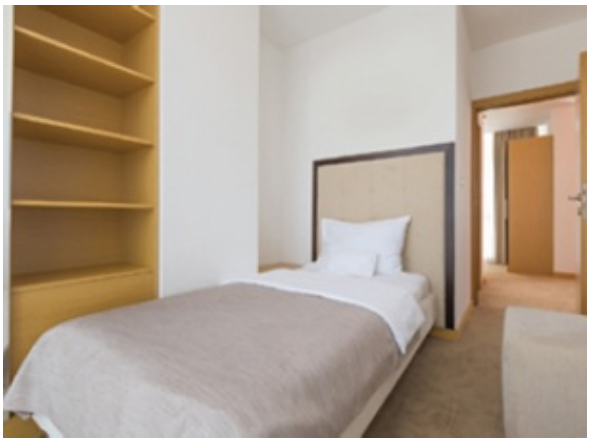

single room
das Einzelzimmer

toiletries
die Toilettenartikel *mpl*

twin room
das Zweibettzimmer

CAMPING | CAMPEN

There are a vast number of campsites in Germany, offering different types of accommodation and facilities for travellers. Some “Länder” have options for wild camping (“das Wildcampen”), but you must check what the local and national restrictions are before you set off on your trip.

YOU MIGHT SAY…

Have you got spaces available?
Haben Sie freie Plätze?

I’d like to book for … nights.
Ich möchte für … Nächte buchen.

Can we camp here?
Dürfen wir hier ein Zelt aufschlagen?

How much is it per night?
Wie viel kostet es pro Nacht?

Where is the toilet/shower block?
Wo ist der Sanitärblock?

Is the water drinkable?
Ist das Wasser trinkbar?

YOU MIGHT HEAR…

We don’t have any spaces.
Wir haben keine freien Plätze.

You can camp here.

Sie können hier Zelte aufschlagen.

It costs … per night.
Es kostet … pro Nacht.

The toilets/showers are located…
Die Toiletten / die Duschräume sind…

The water is/is not drinkable.
Das Wasser ist / ist nicht trinkbar.

VOCABULARY

campsite
der Campingplatz

pitch
der Platz

electricity hook-up
der Stromanschluss

toilet/shower block
der Sanitärblock

camper
der Camper / die Camperin "no camping"
„Zelten verboten"

to camp
zelten

to pitch/take down a tent
ein Zelt aufschlagen / abbrechen YOU SHOULD KNOW…
All caravans and motorhomes on German motorways have to pay a toll.

air bed
die Luftmatratze

barbecue
der Grill

camping stove
der Campingkocher

caravan
der Wohnwagen

cool box
die Kühlbox

fold-up chair
der Campingstuhl

matches
die Streichhölzer *ntpl*

motorhome
der Camper

picnic blanket
die Picknick-Decke

sleeping bag
der Schlafsack

tent
das Zelt

torch
die Taschenlampe

THE BEACH | AM STRAND

Germany has almost 1,500 miles of coastline along the North Sea and the Baltic Sea. The coast is a popular holiday destination, with long sandy beaches where kitesurfing is a favourite activity. There, you will also find the very typical "Strandkörbe", lockable beach chairs made of wicker, wood, and canvas.

YOU MIGHT SAY…

Is there a good beach nearby?
Gibt es hier in der Nähe einen schönen Strand?

Is swimming permitted here?
Darf man hier baden?

Is the water cold?
Ist das Wasser kalt?

Can we hire…?
Kann man … mieten?

YOU MIGHT HEAR…

This is a public/private beach.
Das ist ein öffentlicher / privater Strand.

Swimming is allowed/forbidden.
Baden ist gestattet / verboten.

Swimming is/is not supervised.
Das Baden ist / ist nicht überwacht.

The water is warm/freezing!

Das Wasser ist angenehm / eisig!

VOCABULARY

"No swimming."
„Baden verboten."

bathing zone
das Badegebiet

suntan
die Sonnenbräune

to sunbathe
in der Sonne liegen

to swim
schwimmen

YOU SHOULD KNOW…

Public beaches are often monitored and may use a flag system to indicate bathing conditions: Yellow-and-red – "safe for swimming"
Yellow – "no bathing for non-swimmers"
Red – "danger – no lifeguards present"
Black-and-white – "reserved for watersports".
If you see a sign saying "FKK-Strand" or "FKK-Badeort", you should expect a nudist beach. You may encounter nude sunbathers on "normal" beaches too.

THE SEASIDE

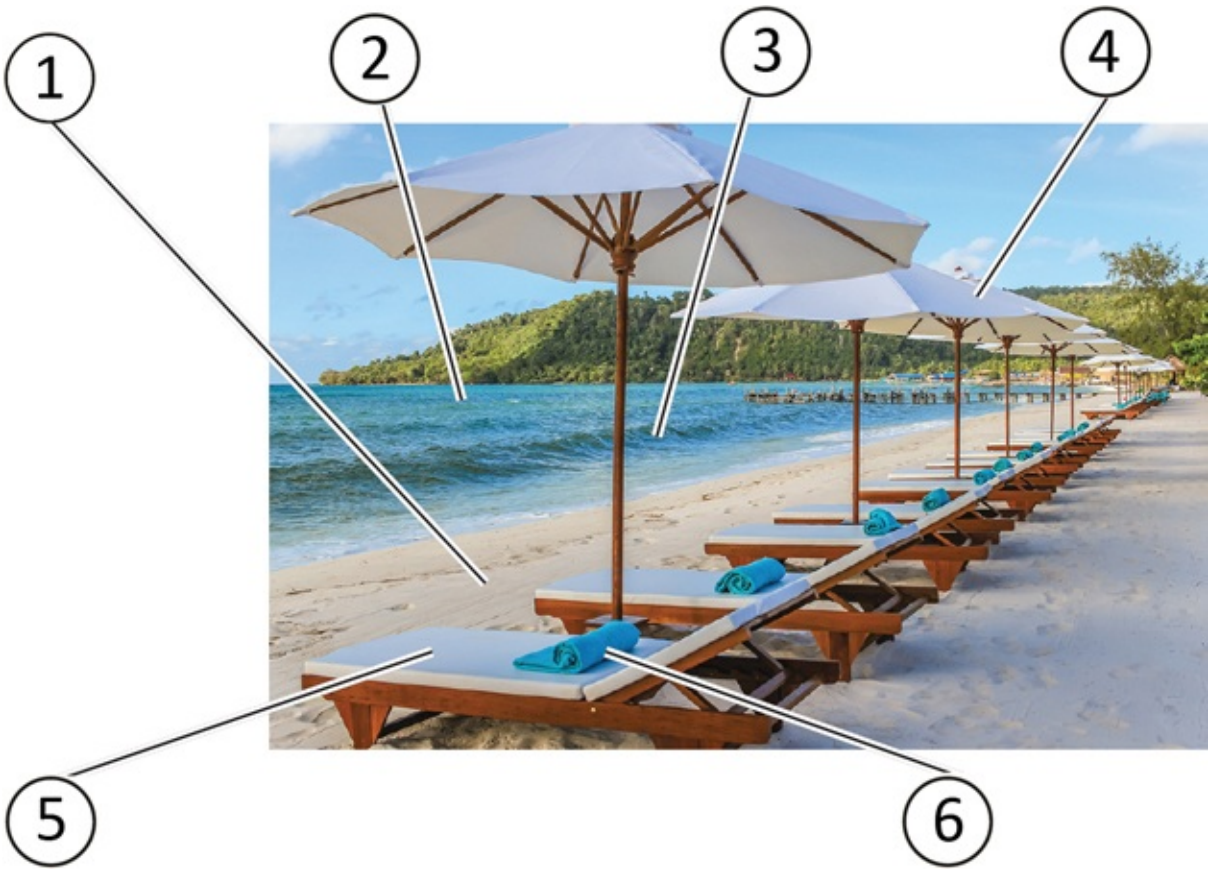

1. sand
der Sand

2. sea
das Meer

3. waves
die Wellen *fpl*

4. parasol
der Sonnenschirm

5. sunbed
die Sonnenliege

6. beach towel
das Strandtuch

GENERAL

beach ball
der Wasserball

beach hut
das Strandhäuschen

bikini
der Bikini

bucket and spade
der Eimer und die Schaufel

deckchair
der Liegestuhl

flip-flops
die Flip-Flops *mpl*

flippers
die Flossen *fpl*

promenade
die Promenade

sandcastle
die Sandburg

seashells
die Muscheln *fpl*

seaweed
der Seetang

snorkel
der Schnorchel

sunglasses
die Sonnenbrille

sunhat
der Sonnenhut

suntan lotion
die Sonnencreme

swimming trunks
die Badehose

swimsuit
der Badeanzug

windbreak
der Windschutz

MUSIC | MUSIK

YOU MIGHT SAY…

I enjoy listening to music.
Ich höre gern Musik.

I play…
Ich spiele…

I'm learning to play…
Ich lerne, … zu spielen.

What kind of music do you like?
Welche Art Musik hören Sie gerne?

Is there a live music scene here?
Wo kann man hier LiveMusik hören?

YOU MIGHT HEAR…

I like/don't like…
Ich mag / mag nicht…

My favourite group is…
Meine Lieblingsband ist…

There's a good music scene here.
Es gibt hier eine gute LiveMusik-Szene.

YOU SHOULD KNOW…

June 21st is Fête de la Musique (Music Day), celebrated worldwide and first

established in France in 1981. It has kept its French name in Germany. Munich was the first German city to organize the event, and now many free concerts and music events are held throughout the country on this date.

VOCABULARY

DJ
der DJ

CD
die CD

vinyl record
die Schallplatte

microphone
das Mikrofon

song
das Lied

album
das Album

singer-songwriter
der Singer-Songwriter / die Singer-Songwriterin band
die Band

live music
die Livemusik

gig
der Gig

pop
der Pop

folk music **die Folkmusik**

rock
der Rock

hip-hop
der Hip-Hop

rap
der Rap

classical
klassisch

to play an instrument
ein Instrument spielen

to sing
singen

to listen to music
Musik hören

to go to gigs
auf Konzerte gehen

EQUIPMENT

Bluetooth® speaker
der Bluetooth®-Lautsprecher

earphones
die Ohrhörer *mpl*

headphones
die Kopfhörer *pl*

soundbar
die Soundbar

speakers

die Lautsprecher *mpl*

turntable
der Plattenspieler

MUSICAL INSTRUMENTS

accordion
das Akkordeon

acoustic guitar
die Akustikgitarre

bass drum
die große Trommel

bass guitar
der E-Bass

cello
das Cello

clarinet
die Klarinette

cymbals
das Becken

double bass
der Kontrabass

electric guitar
die E-Gitarre

flute
die Flöte

harp
die Harfe

keyboard
das Keyboard

mouth organ
die Mundharmonika

piano
das Klavier

saxophone
das Saxophon

snare drum
die kleine Trommel

trombone
die Posaune

trumpet
die Trompete

tuba
die Tuba

violin
die Geige

xylophone
das Xylophon

GENERAL

choir
der Chor

conductor
der Dirigent / die Dirigentin

musician
der Musiker / die Musikerin

orchestra
das Orchester

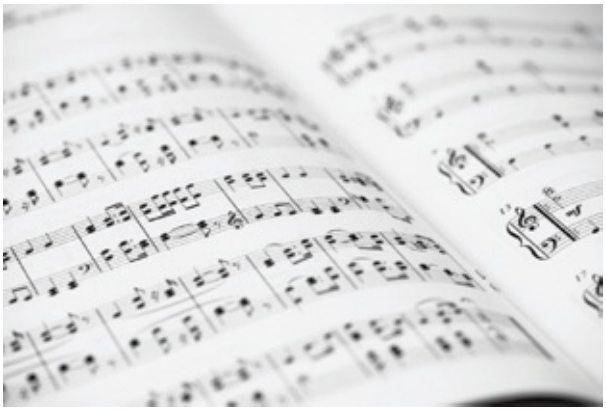

sheet music
die Noten *fpl*

singer
der Sänger / die Sängerin

PHOTOGRAPHY | FOTOGRAFIE

YOU MIGHT SAY…

Can I take photos here?
Darf ich hier Fotos machen?

Where can I print my photos?
Wo kann ich Fotos ausdrucken lassen?

YOU MIGHT HEAR…

Photography isn't allowed.
Fotografieren ist verboten.

Say cheese!
Bitte lächeln!

VOCABULARY

photo
das Foto

photographer
der Fotograf / die Fotografin selfie
das Selfie

selfie stick
der Selfie-Stick

to take a photo/selfie
ein Foto / Selfie machen to zoom in
heranzoomen

camera lens
das Objektiv

compact camera
die Kompaktkamera

drone
die Drohne

DSLR camera
die DSLR-Kamera

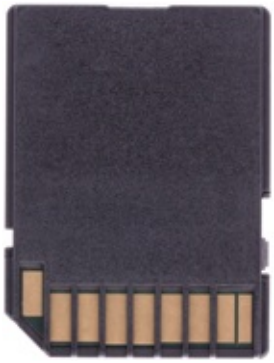

SD card
die SD-Speicherkarte

tripod
das Stativ

GAMES | SPIELE

Board game cafés ("Spiel-Café") where you can get together over a drink and a favourite board game are starting to appear across Germany – they make for great opportunities to use and improve your German!

YOU MIGHT HEAR…

Shall we play a game?
Sollen wir ein Spiel spielen?

What would you like to play?
Was möchtest du / möchtet ihr spielen?

What are the rules?
Was sind die Spielregeln?

YOU MIGHT SAY…

It's your turn.
Du bist dran.

Time's up!
Die Zeit ist um.

Shall we play something else?
Können wir etwas anderes spielen?

VOCABULARY

player
der Spieler / die Spielerin hide and seek

das Versteckspiel

crossword
das Kreuzworträtsel

solitaire
die Patience

poker
das Poker

hand (in cards)
das Blatt

games console
die Spielekonsole

video game
das Videospiel

to play
spielen

to roll the dice
würfeln

to win
gewinnen

to lose
verlieren

backgammon
das Backgammon

board game
das Brettspiel

bowling
das Bowling

cards
die Karten *fpl*

chess
das Schachspiel

counters
die Spielsteine *mpl*

darts
die Darts

dice
der Würfel

dominoes
das Dominospiel

draughts
das Damespiel

jigsaw puzzle
das Puzzle

skittles
das Kegelspiel

ARTS AND CRAFTS | KUNSTHANDWERK

There has been a growing interest in arts and crafts pursuits over the last number of years in Germany, with more and more craft fairs appearing across the country. Painting, sculpting, and pottery holidays are also increasingly popular.

VOCABULARY

handicrafts
das Kunsthandwerk

craft fair
der Kunsthandwerksmarkt

artist
der Künstler / die Künstlerin amateur
der Amateur / die Amateurin dressmaker
der Schneider / die Schneiderin to paint
malen

to sketch
skizzieren

to sew
nähen

to knit
stricken

to be creative
kreativ sein

GENERAL CRAFTS

embroidery
die Stickerei

jewellery-making
die Schmuckherstellung

model-making
der Modellbau

papercrafts
die Papierbastelei

pottery
die Töpferei

woodwork
die Holzarbeit

ART MATERIALS

canvas
die Leinwand

easel
die Staffelei

ink
die Tinte

oil paint
die Ölfarbe

paintbrush
der Pinsel

palette
die Palette

paper
das Papier

pastels
die Pastellfarben *fpl*

pen
der Kugelschreiber

pencil
der Bleistift

sketchpad
der Skizzenblock

watercolours
die Wasserfarben *fpl*

SEWING ACCESSORIES

ball of wool
der Knäuel

buttons
die Knöpfe *mpl*

crochet hook
die Häkelnadel

fabric
der Stoff

fabric scissors
die Stoffschere

knitting needles
die Stricknadeln *fpl*

needle and thread
die Nadel und der Faden

pins
die Stecknadeln *fpl*

safety pin
die Sicherheitsnadel

sewing basket
der Nähkorb

sewing machine
die Nähmaschine

tape measure
das Maßband

SPORT | DER SPORT

Be it football or ice hockey, cycling or skiing, Germany has a long sporting history. There are hundreds of sports and fitness clubs, plus events across the country that you can get involved with, either as a player or as a spectator. You may be looking to participate in a sport, head to the gym, or you may simply want to chat about how “die Mannschaft” is getting on.

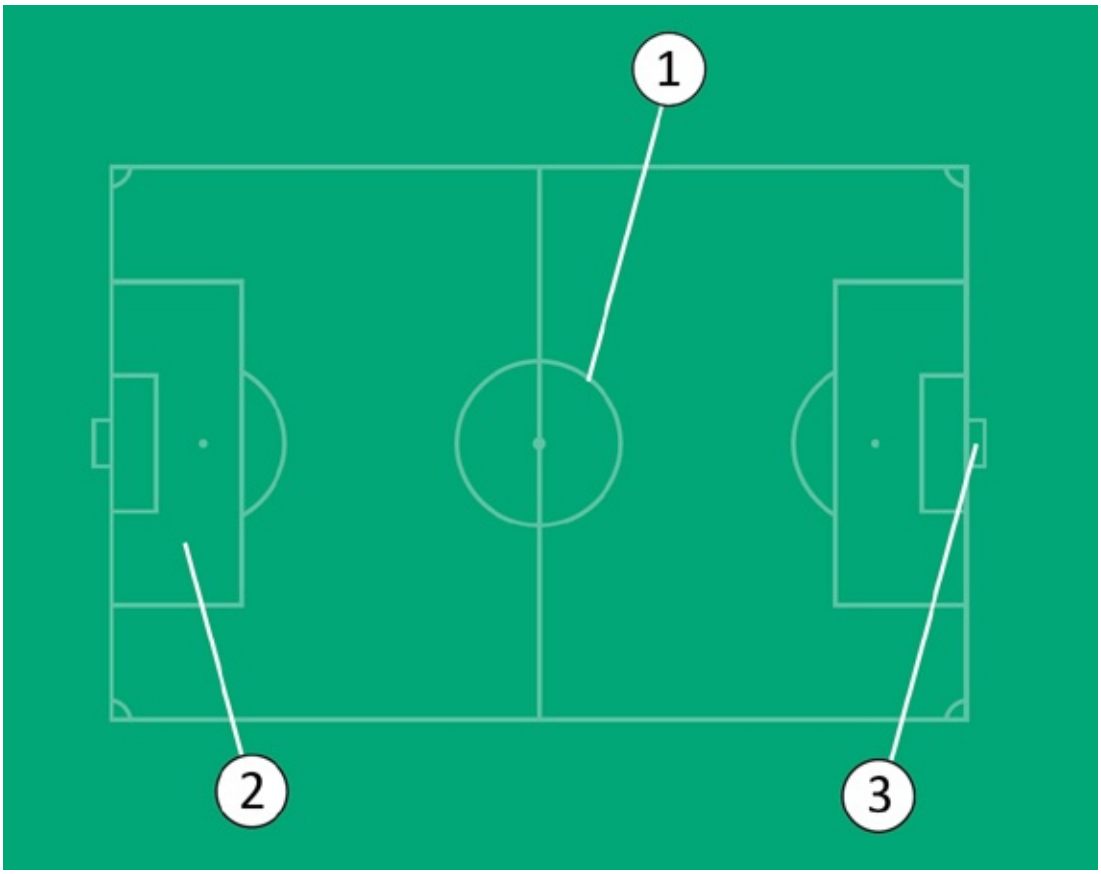

football pitch
das Spielfeld

1. centre circle
der Mittelkreis

2. penalty box
der Strafraum

3. goal
das Tor

THE BASICS | DAS WESENTLICHE

YOU MIGHT SAY…

I like keeping active.
Ich bin gerne aktiv.

Where is the nearest…?
Wo ist der *die* das nächste…?

I train … times per week.
Ich trainiere … Mal pro Woche.

I play football/hockey.
Ich spiele Fußball / Hockey.

I'd like to book…
Ich würde gern … reservieren.

YOU MIGHT HEAR…

Do you do any sports?
Treiben Sie Sport?

Where/When do you train?
Wo / Wann trainieren Sie?

Do you follow any sports?
Verfolgen Sie einen bestimmten Sport?

What's your favourite team?
Welche ist Ihre Lieblingsmannschaft?

I'm a fan of…

Ich bin Fan von…

VOCABULARY

tournament
das Turnier

competition
der Wettbewerb

league
die Meisterschaft

champion
der Meister / die Meisterin teammate
der Mannschaftskamerad / die Mannschaftskameradin competitor
der Teilnehmer / die Teilnehmerin coach
der Trainer / die Trainerin manager
der Cheftrainer / die Cheftrainerin match
das Spiel

points
die Punkte *mpl*

to coach
trainieren

to compete
teilnehmen

to score
Punkte erzielen

to win
gewinnen

to lose
verlieren

to draw
unentschieden spielen

leisure centre
das Freizeitzentrum

medal
die Medaille

official
der Offizielle / die Offizielle

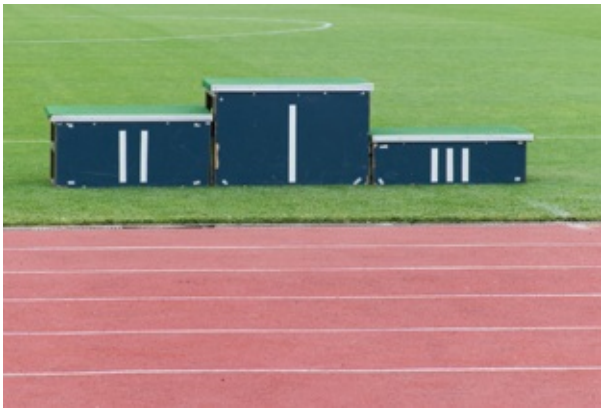

podium
das Podium

referee

der Schiedsrichter / die Schiedsrichterin

scoreboard
die Anzeigetafel

spectators
die Zuschauer *mpl*

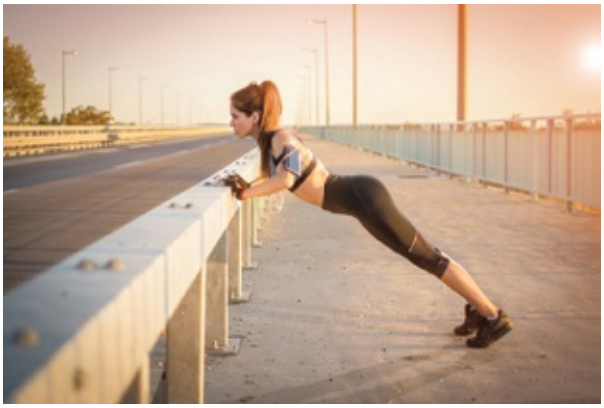

sportsperson
der Sportler / die Sportlerin

stadium
das Stadion

stands
die Tribüne

team
die Mannschaft

trophy
die Trophäe

WELLBEING | FITNESS

YOU MIGHT SAY…

I'd like to join the gym.
Ich würde gerne Mitglied des Fitnessstudios werden.

I'd like to book a class.
Ich möchte mich für einen Kurs einschreiben.

What are the facilities like?
Wie sind die Einrichtungen?

What classes can you do here?
Welche Kurse unterrichten Sie hier?

YOU MIGHT HEAR…

Would you like to book an induction?
Wollen Sie eine Einführung buchen?

What time would you like to book for?
Für wie viel Uhr wollen Sie buchen?

Are you a member?
Sind Sie Mitglied?

VOCABULARY

gym
das Fitnessstudio

gym instructor

der Fitnesstrainer / die Fitnesstrainerin gym membership
die Mitgliedschaft im Fitnessstudio personal trainer
der Personal Trainer

exercise class
der Fitnesskurs

Pilates
das Pilates

yoga
das Yoga

press-ups
die Liegestütze *mpl* sit-ups
die Sit-ups *mpl*

walking
das Gehen

running
das Laufen

running club
der Laufklub

to exercise
Sport treiben

to keep fit
fit bleiben

to go for a run
laufen gehen

to go to the gym
ins Fitnessstudio gehen YOU SHOULD KNOW…
Some gyms may expect you to continue paying for the duration of your membership even if you are unable to continue attending the gym.

THE GYM

changing room
der Umkleideraum

cross trainer
der Crosstrainer

dumbbell
die Hantel

exercise bike
der Heimtrainer

gym ball
der Gymnastikball

kettle bell
die Kettlebell

locker
der Spind

rowing machine
das Rudergerät

showers

der Duschraum

skipping rope
das Springseil

treadmill
das Laufband

weightlifting bench
die Hantelbank

FOOTBALL | FUßBALL

Football is the most widely played sport in Germany. The national team have been World Cup and European winners multiple times.

YOU MIGHT SAY…

Are you going to watch the match?
Sehen Sie sich das Spiel an?

What's the score?
Wie steht es?

That was a foul!
Das war ein Foul!

YOU MIGHT HEAR…

I'm watching the match.
Ich sehe mir das Spiel an.

The score is…
Es steht…

Go on!
Na los!

VOCABULARY

defender
der Abwehrspieler / die Abwehrspielerin striker
der Stürmer / die Stürmerin substitute

der Ersatzspieler / die Ersatzspielerin kick-off
der Anstoß

half-time
die Halbzeit

full-time
die reguläre Spielzeit

extra time
die Verlängerung

injury time
die Nachspielzeit

free kick
der Freistoß

header
der Kopfball

save
die Abwehr

foul
das Foul

offside
das Abseits

penalty kick
der Strafstoß

penalty box
der Strafraum

to play football
Fußball spielen

to kick
kicken

to tackle
angreifen

to pass the ball
den Ball abgeben

to score a goal
ein Tor schießen

assistant referee
der Schiedrichterassistent / die Schiedrichter assistentin

football
der Fußball

football boots
die Fußballschuhe *mpl*

football match
das Fußballspiel

football pitch
das Spielfeld

football player
der Fußballspieler / die Fußballspielerin

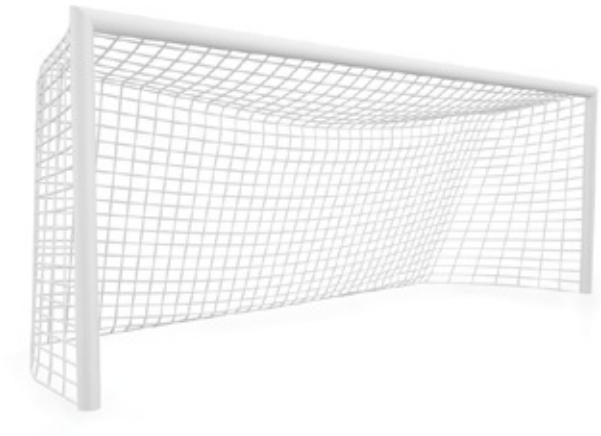

goal
das Tor

goalkeeper
der Torwart / die Torwartin

goalkeeper’s gloves
die Torwarthandschuhe *mpl*

shin pads
die Schienbeinschützer *mpl*

whistle
die Pfeife

yellow/red card
die gelbe / rote Karte

ICE HOCKEY | EISHOCKEY

Although far behind football in terms of number of spectators, ice hockey is still hugely popular in Germany.

VOCABULARY

blue line
die blaue Linie

boards
die Bande

check
der Check

face-off
der Abschlag

ice time
die Eiszeit

penalty shot
das Penaltyschießen

period
das Drittel

powerplay
das Powerplay

to play ice hockey
Eishockey spielen

helmet cage
das Gitter

ice hockey player
der Eishockeyspieler / die Eishockeyspielerin

ice hockey stick
der Eishockeyschläger

mitts
die Fanghandschuhe *mpl*

puck
der Puck

skates
die Schlittschuhe *mpl*

BASKETBALL | BASKETBALL

Interest in basketball has grown rapidly over the last few decades, and, in fact, Germany has exported a number of players to the American NBA.

VOCABULARY

layup
der Korbleger

slam dunk
der Slam Dunk

free throw
der Freiwurf

to play basketball
Basketball spielen

to catch
fangen

to throw
werfen

to dribble
dribbeln

to block
blockieren

to mark a player
einen Spieler decken

basket
der Korb

basketball
der Basketball

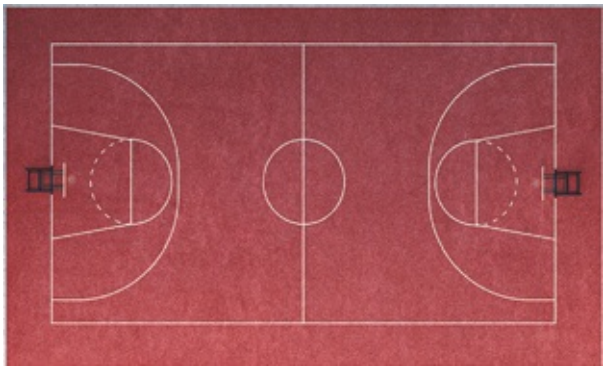

basketball court
das Basketballfeld

basketball game
das Basketball

basketball player
der Basketballspieler / die Basketballspielerin

basketball shoes
die Basketballschuhe *mpl*

RACKET SPORTS | SCHLÄGERSPORTARTEN

VOCABULARY

net
das Netz

ace
das Ass

serve
der Aufschlag

backhand
die Rückhand

forehand
die Vorhand

fault
der Fehler

rally
der Ballwechsel

game, set and match
Spiel, Satz und Sieg

singles
das Einzel

doubles
das Doppel

top seed

der topgesetzte Spieler / die topgesetzte Spielerin to play tennis
Tennis spielen

to play badminton
Badminton spielen

to hit
schlagen

to serve
Aufschlag haben

to break someone's serve
den Break holen

BADMINTON

badminton
das Badminton

badminton racket
der Badmintonschläger

shuttlecock
der Federball

SQUASH

squash
das Squash

squash ball
der Squashball

squash racket
der Squashschläger

TENNIS

ball boy/girl
der Balljunge / das Ballmädchen

line judge
der Linienrichter / die Linienrichterin

tennis
das Tennis

tennis ball
der Tennisball

tennis court
der Tennisplatz

tennis player
der Tennisspieler / die Tennisspielerin

tennis racket
der Tennisschläger

umpire
der Schiedsrichter / die Schiedsrichterin

umpire’s chair
der Hochstuhl

WATER SPORTS | WASSERSPORT

There are a whole range of water sports you can try out whilst in Germany, by the coast as well as inland. It's always advisable to seek out experienced instructors and source any appropriate safety equipment.

YOU MIGHT SAY…

I'm a keen swimmer.
Ich schwimme liebend gerne.

I'm not a strong swimmer.
Ich schwimme nicht sehr gut.

Can I hire…?
Kann ich … mieten?

YOU MIGHT HEAR…

You can hire…
Sie können … mieten.

You must wear a lifejacket.
Sie müssen eine Schwimmweste tragen.

VOCABULARY

swimming
das Schwimmen

breaststroke
das Brustschwimmen

backstroke
das Rückenschwimmen

front crawl
das Kraulen

butterfly
der Butterfly

lane
die Spur

length
die Länge

swimming lesson
der Schwimmunterricht

swimmer
der Schwimmer / die Schwimmerin diver
der Taucher / die Taucherin diving
das Tauchen

angling
das Angeln

angler
der Angler / die Anglerin surfer
der Surfer / die Surferin to swim
schwimmen

to dive
tauchen

to surf
surfen

to paddle
paddeln

to sail
segeln

to fish
fischen

POOL

armbands
die Schwimmflügel *mpl*

diving board
das Sprungbrett

flippers
die Flossen *fpl*

goggles
die Schwimmbrille

lifeguard
der Rettungsschwimmer / die Rettungsschwimmerin

swimming cap
die Bademütze

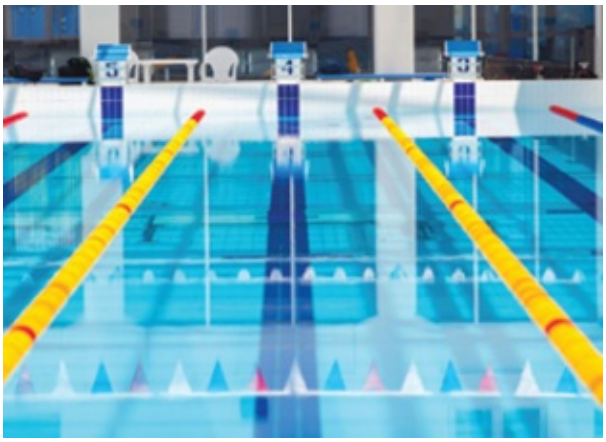

swimming pool
das Schwimmbecken

swimming trunks

die Badehose

swimsuit
der Badeanzug

OPEN WATER

bodyboarding
das Bodyboarding

canoeing
das Kanufahren

jet ski
der Jetski

kayaking
das Kajakfahren

kitesurfing
das Kitesurfen

lifejacket
die Schwimmweste

paddle
das Paddel

paddleboarding
das Paddleboarding

scuba diving
das Sporttauchen

snorkelling
das Schnorcheln

surfboard

das Surfbrett

surfing
das Surfen

waterskiing
das Wasserskilaufen

wetsuit
der Neoprenanzug

windsurfing
das Windsurfen

WINTER SPORTS | WINTERSPORT

The Bavarian Alps and the Black Forest, among other locations, offer plenty of opportunities to try mountain and winter sports in Germany. There are also numerous ski resorts in Austria and Switzerland offering some fantastic skiing and climbing.

YOU MIGHT SAY…

Can I hire some skis?
Kann ich Skier mieten?

I'd like a skiing lesson, please.
Ich würde gern Skiunterricht nehmen.

I can't ski very well.
Ich fahre nicht gut Ski.

What are the snow conditions like?
Wie sehen die Schneebedingungen aus?

I've fallen.
Ich bin gestürzt.

I've hurt myself.
Ich habe mir weh getan.

Help!
Hilfe!

YOU MIGHT HEAR…

You can hire skis here.

Sie können hier Skier mieten.

You can book a skiing lesson here.
Sie können sich hier zum Skiunterricht einschreiben.

Do you have much skiing experience?
Haben Sie Erfahrung im Skifahren?

The piste is open/closed today.
Die Piste ist heute geöffnet / geschlossen.

The conditions are good/bad.
Die Bedingungen sind gut / schlecht.

There's an avalanche risk.
Es besteht Lawinengefahr.

Be careful.
Seihen Sie vorsichtig.

VOCABULARY

skier
der Skifahrer / die Skifahrerin ski resort
das Skigebiet

ski lift
der Skilift

ski instructor
der Skilehrer / die Skilehrerin mountain rescue service
die Bergwacht

first-aid kit
der Verbandskasten

snow **der Schnee**

powder
der Pulverschnee

ice
das Eis

avalanche
die Lawine

avalanche risk
die Lawinengefahr

to ski
skifahren

to ski off-piste
freeriden

to snowboard
snowboarden

to go mountain climbing
bergsteigen

to go sledging
Schlitten fahren

to go ice skating
Schlittschuh laufen

YOU SHOULD KNOW…

Whilst there are relatively few restrictions on where you can ski in the mountains, it's a good idea to have a guide accompany you if you do wish to try an off-piste route. There are also ski clinics in many resorts for those wishing to try off-piste skiing.

GENERAL

carabiner clip
der Karabiner

crampons
die Steigeisen *ntpl*

ice axe
der Eispickel

ice skates
die Schlittschuhe *mpl*

rope
das Seil

sledge
der Schlitten

SKIING AND SNOWBOARDING

piste
die Piste

salopettes
die Skihose

ski boots
die Skischuhe *mpl*

ski gloves
die Skihandschuhe *mpl*

ski goggles
die Skibrille

ski helmet
der Skihelm

ski jacket
die Skijacke

ski poles
die Skistöcke *mpl*

skis

die Skier *mpl*

ski suit
der Skianzug

snowboard
das Snowboard

snowboarding boots
die Snowboardschuhe *mpl*

COMBAT SPORTS | KAMPFSPORTARTEN

VOCABULARY

fight
der Kampf

boxer
der Boxer / die Boxerin fighter
der Kämpfer / die Kämpferin wrestler
der Ringkämpfer / die Ringkämpferin opponent
der Gegner / die Gegnerin featherweight
das Federgewicht

heavyweight
das Schwergewicht

punch
der Punch

knockout
der K.-o.-Schlag

to box
boxen

to wrestle
ringen

to punch
schlagen

to kick
kicken

to strike
zuschlagen

to spar
sparren

to fence
fechten

to knock out
k.o. schlagen

BOXING

boxing gloves
die Boxhandschuhe *mpl*

boxing ring

der Boxring

boxing shoes
die Boxschuhe *mpl*

headguard
der Kopfschutz

mouthguard
der Zahnschutz

punchbag
der Sandsack

OTHER COMBAT SPORTS

fencing
das Fechten

judo

das Judo

karate
das Karate

kickboxing
das Kickboxen

kung fu

das Kung-Fu

taekwondo
das Taekwondo

wrestling
der Ringkampf

ATHLETICS | ATHLETIK

VOCABULARY

runner
der Läufer / die Läuferin race
das Rennen

marathon
der Marathon

sprint
der Sprint

relay
der Staffellauf

lane
die Spur

heat
der Durchgang

final
das Finale

false start
der Fehlstart

start line
die Startlinie

finish line
die Ziellinie

triple jump
der Dreisprung

heptathlon
der Siebenkampf

decathlon
der Zehnkampf

starter’s gun
der Startschuss

to do athletics
Leichtathletik betreiben to run
laufen

to race
Rennen laufen

to jump
springen

to throw
werfen

YOU SHOULD KNOW…

Germany was one of the first countries to organize women’s athletics competitions, the first taking place in 1916.

athlete
der Leichtathlet / die Leichtathletin

discus
der Diskus

high jump
der Hochsprung

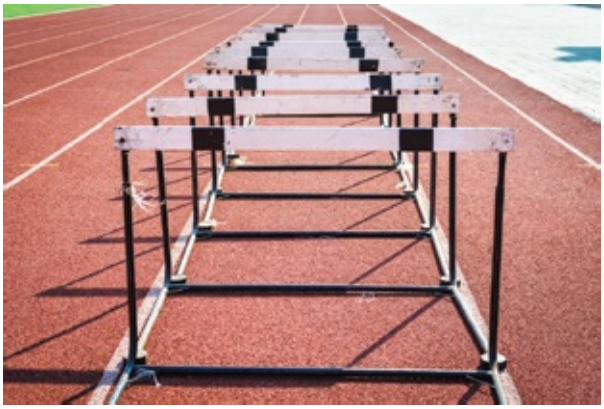

hurdles
die Hürden *fpl*

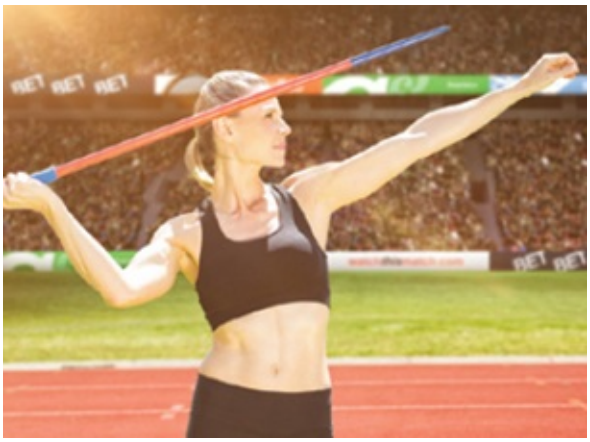

javelin
der Speer

long jump

der Weitsprung

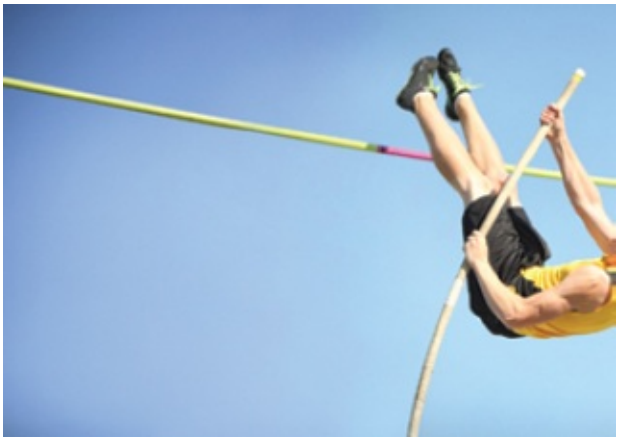

pole vault
der Stabhochsprung

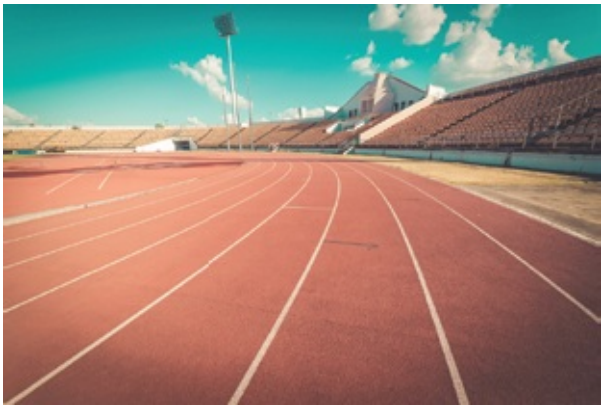

running track
die Rennbahn

shot put
das Kugelstoßen

spikes
die Spikes *mpl*

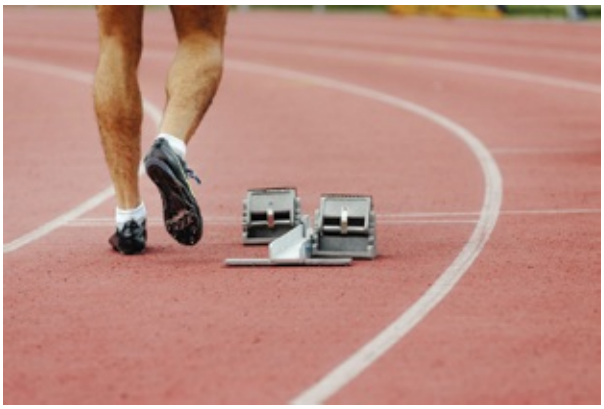

starting blocks
der Startblock

stopwatch
die Stoppuhr

GOLF | GOLF

Golf and golfing holidays are popular in Germany, and you can find golf courses and clubs all over the country where you can hire equipment.

VOCABULARY

golfer
der Golfer / die Golferin caddie
der Caddie

golf course
der Golfplatz

fairway
das Fairway

green
das Grün

bunker
der Sandbunker

hole
das Loch

clubhouse
das Klubhaus

hole-in-one
das Hole-in-one

birdie
das Birdie

over/under par
über / unter Par

to play golf
Golf spielen

to tee off
abschlagen

to drive/putt the ball
den Ball driven / putten

golf bag
die Golftasche

golf ball
der Golfball

golf buggy
der Golf-Buggy

golf club
der Golfklub

putter
der Putter

tee
das Tee

OTHER SPORTS | ANDERE SPORTARTEN

American football
der American Football

archery
das Bogenschießen

baseball

das Baseball

climbing
das Klettern

fishing
das Fischen

gymnastics
die Gymnastik

handball
der Handball

hockey
das Hockey

horse racing
das Pferderennen

ice skating
das Schlittschuhlaufen

motorcycle racing
das Motorradrennen

motor racing
das Autorennen

netball
der Korbball

pool
das Poolbillard

rugby
das Rugby

shooting
das Schießen

showjumping
das Springen

skateboarding
das Skateboardfahren

snooker
das Snooker

table tennis
das Tischtennis

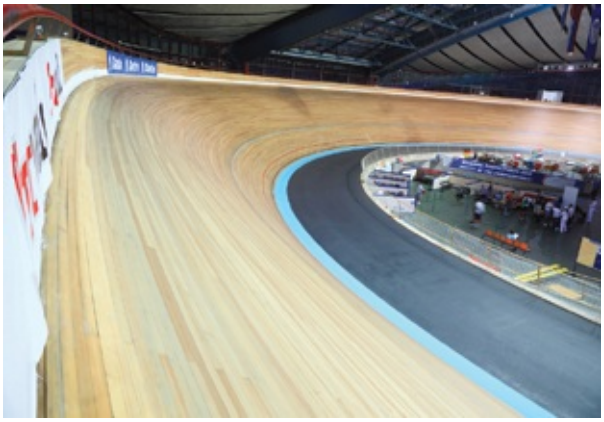

track cycling

das Bahnradrennen

volleyball
der Volleyball

water polo
der Wasserball

weightlifting
das Gewichtheben

HEALTH | GESUNDHEIT

It’s important to arrange appropriate cover for healthcare during your time in Germany. Healthcare for residents is funded by mandatory health insurance and provided by a system of public and private hospitals, doctors, and medical professionals. If you are a holidaymaker in Germany, ensure you have appropriate travel insurance in place.

first-aid kit
der Verbandskasten

1. bandage
der Verband

2. tablet/pill
die Tablette

3. plaster
das Pflaster

4. syringe
die Spritze

THE BASICS | DAS WESENTLICHE

YOU MIGHT SAY…

I don’t feel well.
Ich fühle mich unwohl.

I’ve hurt my…
Ich habe mir an / am … wehgetan.

I’m going to be sick.
Ich muss mich übergeben.

I need to see a doctor/go to hospital.
Ich muss zum Arzt gehen / ins Krankenhaus.

YOU MIGHT HEAR…

What’s wrong?
Was ist Ihr Problem?

Where does it hurt?
Wo tut es Ihnen weh?

VOCABULARY

patient
der Patient / die Patientin pain
der Schmerz

illness
die Krankheit

mental health
die geistige Gesundheit

hospital
das Krankenhaus

treatment
die Behandlung

health insurance
die Krankenversicherung

social security card
die Sozialversicherungskarte healthy
gesund

to recover
sich erholen

to look after
sich um … kümmern

to treat
behandeln

doctor
der Arzt / die Ärztin

pharmacist
der Apotheker / die Apothekerin

pharmacy
die Apotheke

THE BODY | DER KÖRPER

VOCABULARY

throat
der Hals

armpit
die Achsel

genitals
die Geschlechtsorgane *ntpl* breast
die Brust

eyelash
die Wimper

eyebrow
die Augenbraue

eyelid
das Augenlid

earlobe
das Ohrläppchen

nostrils
die Nasenlöcher *ntpl* lips
die Lippen *fpl*

tongue
die Zunge

(body) hair
die Körperbehaarung

height
die Größe

weight
das Gewicht

BMI
der BMI

sense of hearing
das Gehör

sense of sight
das Sehvermögen

sense of smell
der Geruchssinn

sense of taste
der Geschmack

sense of touch
der Tastsinn

balance
das Gleichgewicht

to see
sehen

to smell
riechen

to hear
hören

to touch
berühren

to taste
schmecken

to lose one's balance
das Gleichgewicht verlieren YOU SHOULD KNOW…
In German, possessive adjectives (for example, *my*, *his*, *their*) are not often used to refer to one's body parts; reflexive verbs are used instead. For instance, "I washed my hands" translates as "Ich habe mir die Hände gewaschen".

BODY – FRONT

1
2
3
4
5
6
7
8
9
10
11
12

1. head
der Kopf

2. neck
der Hals

3. chest
der Brustkorb

4. abdomen
der Unterleib

5. thigh
der Oberschenkel

6. knee
das Knie

7. shin
das Schienbein

8. face
das Gesicht

9. arm
der Arm

10. hand
die Hand

11. leg
das Bein

12. foot
der Fuß

BODY – BACK

1
2
3
4
5
6

1. shoulder
die Schulter

2. back
der Rücken

3. buttocks
das Gesäß

4. elbow
der Ellbogen

5. hip
die Hüfte

6. calf
die Wade

FACE

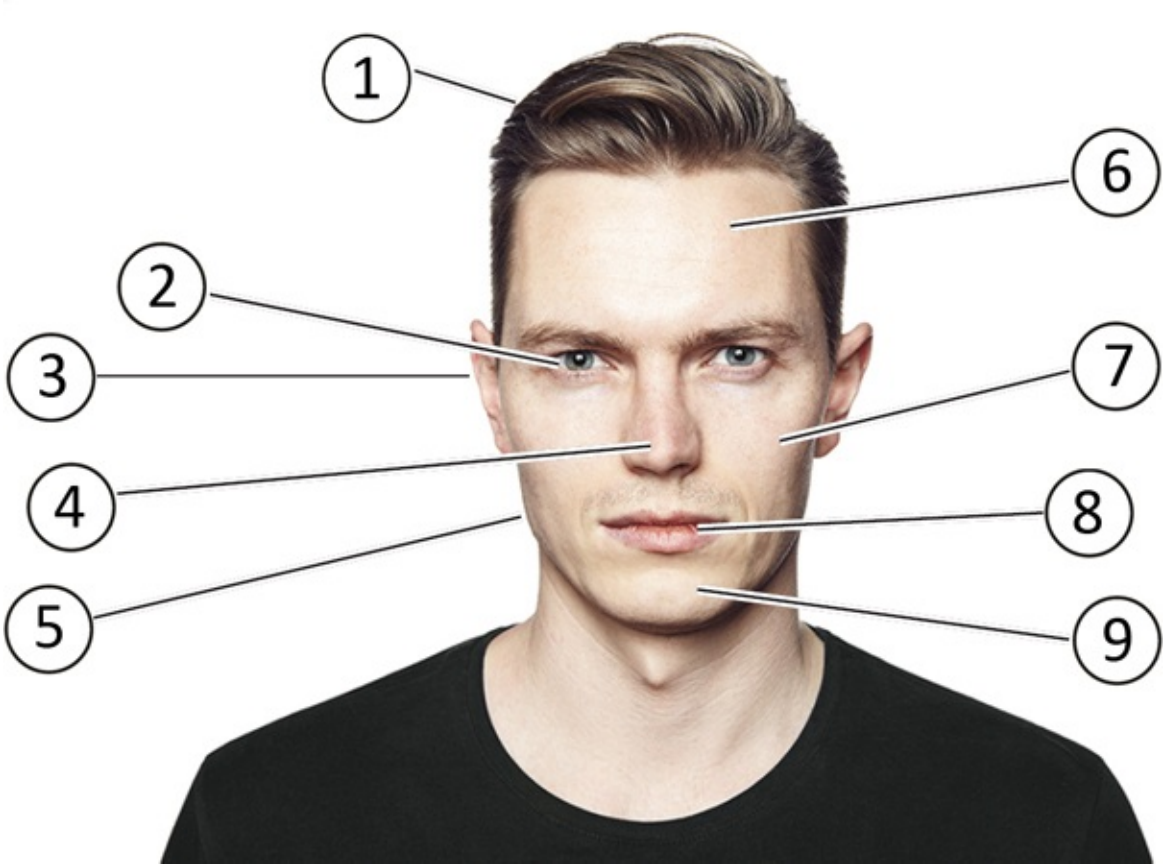

1. hair
das Haar

2. eye
das Auge

3. ear
das Ohr

4. nose
die Nase

5. jaw
der Kiefer

6. forehead
die Stirn

7. cheek
die Wange

8. mouth
der Mund

9. chin
das Kinn

HAND

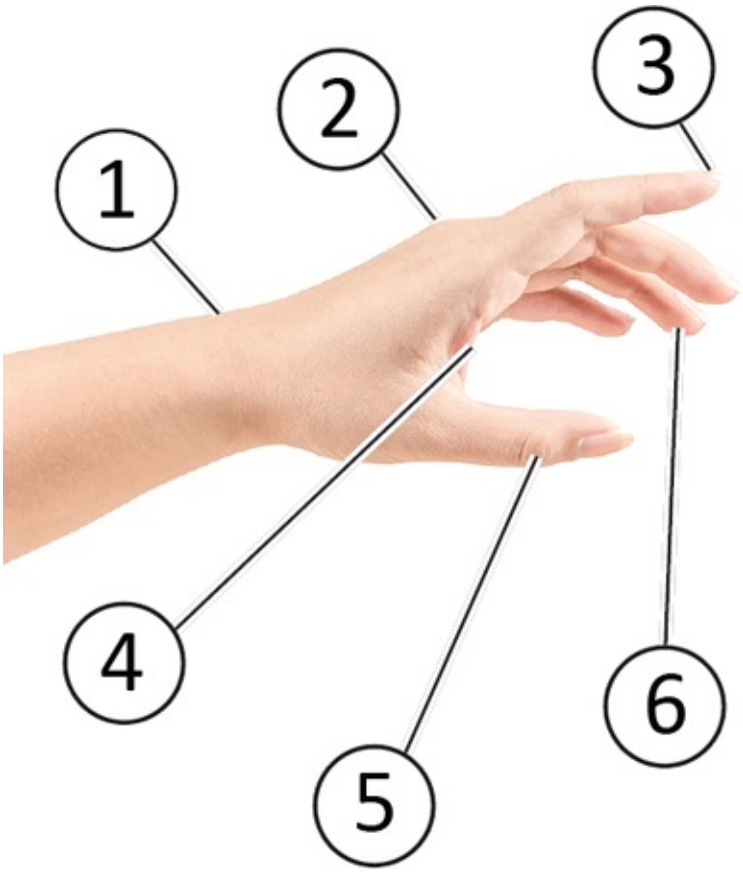

1. wrist
das Handgelenk

2. knuckle
der Fingerknöchel

3. fingernail
der Fingernagel

4. palm
die Handfläche

5. thumb
der Daumen

6. finger
der Finger

FOOT

1. big toe
der große Zeh

2. toe
der Zeh

3. sole
die Sohle

4. heel
die Ferse

5. toenail
der Zehennagel

6. ankle
der Fußknöchel

THE SKELETON | DAS SKELETT

Hopefully this is not vocabulary you will need very often, but it is useful to have the necessary terminology at your disposal should the need arise.

VOCABULARY

organ
das Organ

brain
das Gehirn

heart
das Herz

lung
die Lunge

liver
die Leber

stomach
der Magen

kidney
die Niere

intestines
die Därme *mpl*

digestive system
das Verdauungssystem

respiratory system

das Atmungssystem

bladder
die Blase

blood
das Blut

joint
das Gelenk

bone
der Knochen

muscle
der Muskel

tendon
die Sehne

tissue
das Gewebe

ligament
das Band

cell
die Zelle

nerve
der Nerv

artery
die Arterie

vein
die Vene

oxygen

der Sauerstoff

YOU SHOULD KNOW…

As in English, parts of the body often feature in common German expressions, for example: “auf großem Fuß leben” meaning “to live in style” (literally: to live on a big foot) “in den falschen Hals bekommen” meaning “to take something the wrong way” (literally: to get into the wrong throat) “in die Hände spucken” meaning “to roll up one’s sleeves” (literally: to spit into one’s hands).

SKELETON

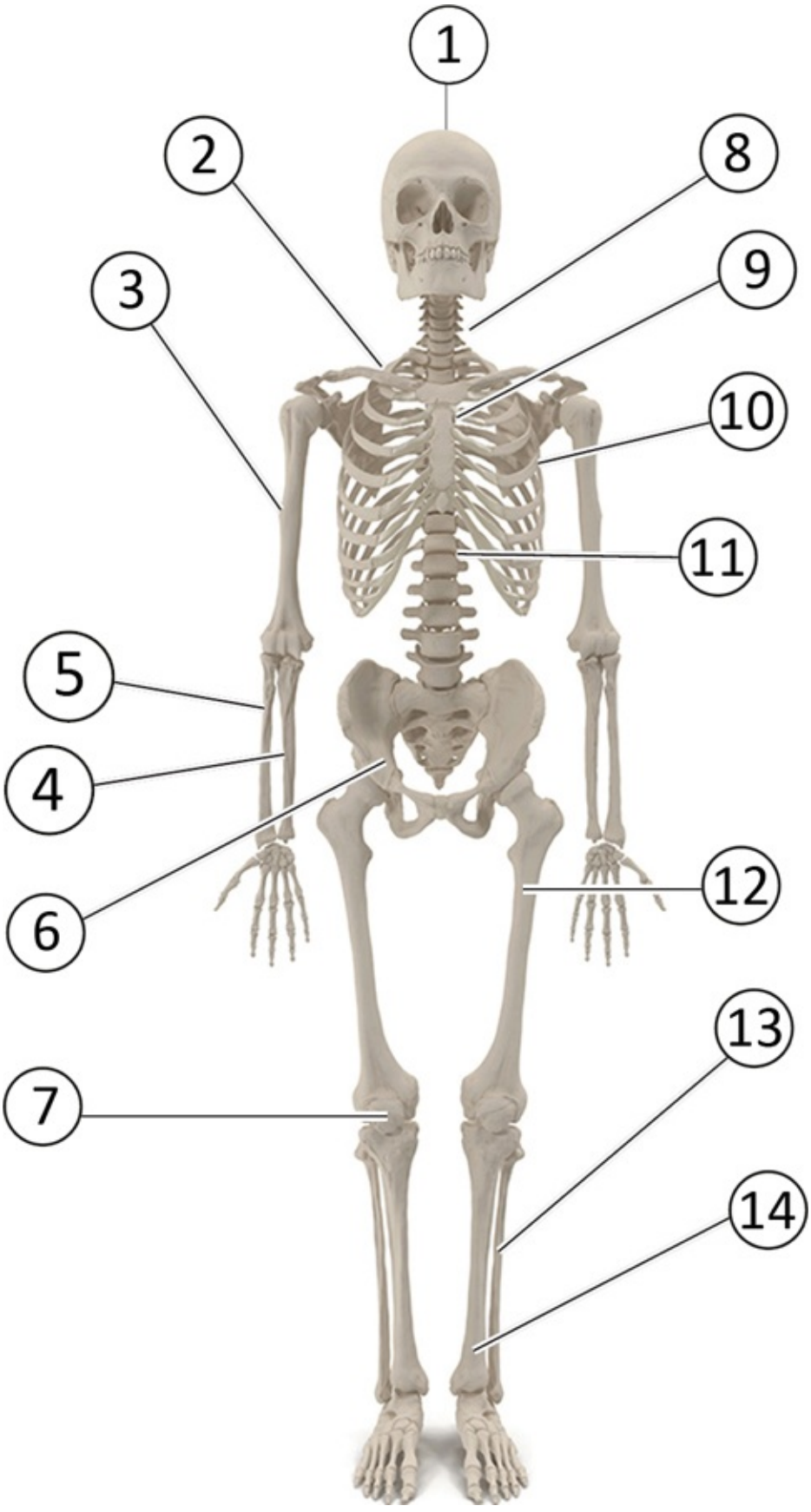
1
2
3
4
5
6
7
8
9
10
11
12
13
14

1. skull
der Schädel

2. collarbone
das Schlüsselbein

3. humerus
der Humerus

4. radius
der Radius

5. ulna
die Elle

6. pelvis
das Becken

7. kneecap
die Kniescheibe

8. vertebrae
die Wirbelsäule *fpl* 9. breastbone
das Brustbein

10. ribs
die Rippen *fpl*

11. spine
die Wirbelsäule

12. femur
der Femur

13. fibula
das Wadenbein

14. tibia

das Schienbein

INJURY | DIE VERLETZUNG

YOU MIGHT SAY…

Can you help me?
Können Sie mir helfen?

Can you call an ambulance?
Können Sie den Rettungsdienst rufen?

I've had an accident.
Ich hatte einen Unfall.

I've hurt my…
Ich habe mir an / am … wehgetan.

I've broken/sprained my ankle.
Ich habe mir den Knöchel gebrochen / verstaucht.

I've burnt/cut myself.
Ich habe mich verbrannt / geschnitten.

I've hit my head.
Ich habe mir den Kopf angestoßen.

YOU MIGHT HEAR…

Do you feel faint?
Fühlen Sie sich schwach?

Do you feel sick?
Müssen Sie sich übergeben?

I'm calling an ambulance.

Ich rufe den Rettungsdienst.

YOU SHOULD KNOW…

In Germany, you need a doctor to confirm that you require an ambulance service or a patient transportation vehicle for travel to non-emergency medical appointments. Without a “Transportschein”, you will be billed personally for ambulance costs.

VOCABULARY

paramedic
der Sanitäter / die Sanitäterin accident
der Unfall

concussion
die Gehirnerschütterung

fall
der Sturz

dislocation
die Verrenkung

sprain
die Verstauchung

scar **die Narbe**

whiplash
das Schleudertrauma

swelling
die Schwellung

recovery position
die stabile Seitenlage

CPR
die HLW

to be unconscious
bewusstlos sein

to injure oneself
sich verletzen

to fall
fallen

to break one’s arm
sich den Arm brechen

INJURIES

blister
die Blase

bruise
der blaue Fleck

burn
die Verbrennung

cut
die Schnittverletzung

fracture
der Bruch

graze
die Schürfwunde

splinter
der Splitter

sting
der Stich

sunburn
der Sonnenbrand

FIRST AID

bandage
der Verband

dressing
die Wundauflage

first-aid kit
der Verbandskasten

ice pack
der Eisbeutel

neck brace
die Halskrause

ointment
die Salbe

plaster
das Pflaster

sling
die Schlinge

tweezers
die Pinzette

ILLNESS | DIE KRANKHEIT

YOU MIGHT SAY…

I have a cold/the flu.
Ich habe eine Erkältung / die Grippe.

I have a sore stomach/rash.
Ich habe Bauchschmerzen / einen Hautausschlag.

I feel faint/shivery.
Ich fühle mich schwach / fiebrig.

I feel dizzy.
Mir ist schwindlig.

I'm going to be sick.
Ich muss mich übergeben.

I'm asthmatic/diabetic.
Ich habe Asthma / Diabetes.

YOU MIGHT HEAR…

You should go to the pharmacy/ doctor.
Sie sollten zur Apotheke / zum Arzt gehen.

You need to rest.
Sie müssen sich ausruhen.

Do you need anything?
Brauchen Sie etwas?

Take care of yourself.

Schonen Sie sich.

VOCABULARY

heart attack
der Herzinfarkt

stroke
der Schlaganfall

infection
die Infektion

ear infection
die Ohrenentzündung

virus
das Virus

cold
die Erkältung

flu
die Grippe

chicken pox
die Windpocken *fpl* stomach bug
das Magen-Darm-Problem

food poisoning
die Lebensmittelvergiftung vomiting
das Erbrechen

diarrhoea
der Durchfall

constipation
die Verstopfung

diabetes
der Diabetes

epilepsy
die Epilepsie

asthma
das Asthma

dizziness **die Schwindligkeit**

inhaler
der Inhalator

period pain
die Regelschmerzen *mpl* to have high/low blood pressure **hohen / niedrigen Blutdruck haben** to cough
husten

to sneeze
niesen

to vomit
sich übergeben

to faint
in Ohnmacht fallen

coughing
das Husten

fainting
der Ohnmachtsanfall

fever
das Fieber

itching
der Juckreiz

nausea
die Übelkeit

rash
der Ausschlag

runny nose
eine laufende Nase

sneezing
das Niesen

THE DOCTOR'S SURGERY | BEIM ARZT

When attending a doctor's appointment, you will need to provide valid social security or insurance details, as well as ID.

YOU MIGHT SAY…

I'd like to make an appointment.
Ich möchte einen Termin vereinbaren.

I have an appointment with Dr…
Ich habe einen Termin mit Doktor…

I'm allergic to…
Ich bin allergisch gegen…

I take medication for…
Ich nehme Medikamente für…

I've been feeling unwell.
Ich fühle mich unwohl.

YOU MIGHT HEAR…

Your appointment is at…
Ihr Termin ist um … Uhr.

The doctor will call you through.
Der Arzt wird Sie aufrufen.

What are your symptoms?
Welche Symptome haben Sie?

May I examine you?

Kann ich Sie untersuchen?

Tell me if that hurts.
Tut das weh?

Do you have any allergies?
Leiden Sie an Allergien?

Do you take any medication?
Nehmen Sie Medikamente ein?

You need to see a specialist.
Sie müssen sich an einen Spezialisten wenden.

VOCABULARY

appointment
der Termin

clinic
die Klinik

examination
die Untersuchung

test
der Test

antibiotics
die Antibiotika *ntpl* the pill
die Pille

sleeping pill **die Schlaftablette**

prescription
das Rezept

home visit

der Hausbesuch

vaccination
die Impfung

medication
die Medikamente *ntpl* to make an appointment
einen Termin vereinbaren

to examine
untersuchen

to be on medication
Medikamente einnehmen

blood pressure monitor
das Blutdruckmessgerät

examination room

der Untersuchungsraum

examination table
der Untersuchungstisch

GP
der Hausarzt / die Hausärztin

practice nurse
der Arzthelfer / die Arzthelferin

stethoscope
das Stethoskop

syringe
die Spritze

thermometer
das Thermometer

waiting room
das Wartezimmer

THE DENTIST'S SURGERY | BEIM ZAHNARZT

YOU MIGHT SAY…

Can I book an emergency appointment?
Könnte ich einen Nottermin haben?

I have toothache/an abscess.
Ich habe Zahnschmerzen / einen Abszess.

My filling has come out.
Meine Füllung ist herausgefallen.

I've broken my tooth.
Ich habe mir einen Zahn gebrochen.

My dentures are broken.
Mein Zahnersatz ist kaputt.

YOU MIGHT HEAR…

Unfortunately, we don't have any emergency appointments available.
Wir haben leider keinen verfügbaren Nottermin mehr.

You need a new filling.
Sie brauchen eine neue Füllung.

Your tooth needs to be taken out.
Dieser Zahn muss gezogen werden.

VOCABULARY

molar

der Backenzahn

incisor
der Schneidezahn

canine
der Eckzahn

wisdom teeth
die Weisheitszähne *mpl* filling
die Füllung

crown
die Krone

root canal treatment
die Wurzelbehandlung

toothache
die Zahnschmerzen *mpl* abscess
der Abszess

extraction
das Zahnziehen

to brush one’s teeth
sich die Zähne putzen

to floss
mit Zahnseide reinigen

braces
die Zahnspange

dental floss
die Zahnseide

dental nurse
der Zahnarzthelfer / die Zahnarzthelferin

dentist
der Zahnarzt / die Zahnärztin

dentist’s chair
der Zahnarztstuhl

dentist’s drill
der Bohrer

dentures
der Zahnersatz

gums
das Zahnfleisch

mouthwash
das Mundwasser

teeth
die Zähne *mpl*

toothbrush

die Zahnbürste

toothpaste
die Zahnpasta

THE OPTICIAN'S | BEIM OPTIKER

Eye tests in Germany are carried out by opticians or ophthalmologists; the latter will provide you with a prescription to take to an optician.

YOU MIGHT SAY…

Can I book an appointment?
Kann ich eine Termin vereinbaren?

My eyes are dry/sore.
Meine Augen sind trocken / entzündet.

Do you repair glasses?
Reparieren Sie Brillen?

YOU MIGHT HEAR…

Your appointment is at…
Ihr Termin ist um … Uhr.

Look up/down/ahead.
Schauen Sie nach oben *nach unten* geradeaus.

Do you already wear glasses?
Tragen Sie schon eine Brille?

VOCABULARY

ophthalmologist
der Augenarzt / die Augenärztin reading glasses
die Lesebrille

bifocals
die Bifokalbrille

hard/soft contact lenses
die harten / weichen Kontaktlinsen *fpl* lens
die Linse

conjunctivitis
die Bindehautentzündung

stye
das Gerstenkorn

blurred vision
das verschwommene Sehen

short-sighted
kurzsichtig

long-sighted
weitsichtig

visually impaired
sehbehindert

blind
blind

colour-blind
farbblind

to wear glasses
eine Brille tragen

to use contacts
Kontaktlinsen tragen

contact lenses
die Kontaktlinsen *fpl*

contact lens case
der Kontaktlinsenbehälter

eye chart
die Sehtesttafel

eye drops
die Augentropfen *mpl*

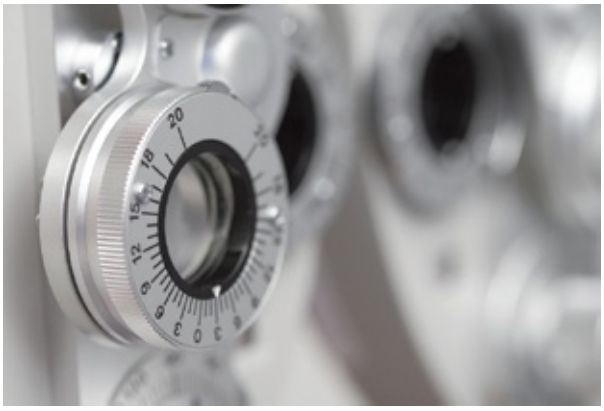

eye test
der Sehtest

frames
das Brillengestell

glasses
die Brille

glasses case
das Brillenetui

optician
der Optiker / die Optikerin

THE HOSPITAL | IM KRANKENHAUS

There are both public and private hospitals and clinics in Germany. Some private clinics are for patients who are able to pay for themselves, so make sure your expenses will be covered by your insurance.

YOU MIGHT SAY…

Which ward is he/she in?
Auf welcher Station ist er / sie?

What are the visiting hours?
Wann sind die Besuchszeiten?

YOU MIGHT HEAR…

He/She is in ward…
Er / Sie ist auf Station…

Visiting hours are from … to…
Besuchszeiten sind von … bis…

VOCABULARY

hospital
das Krankenhaus

A&E
die Notaufnahme

ambulance
der Rettungswagen

public/private hospital
das öffentliche / private Krankenhaus nurse
der Krankenpfleger / die Krankenschwester physiotherapist
der Physiotherapeut / die Physiotherapeutin radiographer
der Röntgenassistent / die Röntgenassistentin surgeon
der Chirurg / die Chirurgin operation
die Operation

CT/MRI scan
die CT- / MRT-Untersuchung intensive care
die Intensivstation

diagnosis
die Diagnose

pulse
der Puls

to take his/her pulse
den Puls fühlen

to undergo surgery
operiert werden

to be admitted/ discharged
eingeliefert / entlassen werden YOU SHOULD KNOW…
The phone numbers for the emergency services in Germany are: 110 for police and 112 for fire brigade and medical emergencies. 112 is the Universal European Emergency Services number – it will connect you to the appropriate emergency service.

crutches **die Krücken** *fpl*

drip
der Tropf

hospital bed

das Krankenbett

monitor
der Monitor

operating theatre
der Operationssaal

oxygen mask
die Sauerstoffmaske

plaster cast
der Gipsverband

stitches
die Stiche *mpl*

ward

die Station

wheelchair
der Rollstuhl

X-ray
das Röntgenbild

Zimmer frame®
der Rollator

PREGNANCY | DIE SCHWANGERSCHAFT

If you plan to have your baby in Germany, you must consult a gynaecologist who will be your principal contact during the pregnancy, as well as a midwife who will advise you on both traditional and modern ways to give birth. If you are travelling while pregnant, make sure you have appropriate travel insurance in place.

YOU MIGHT SAY…

I'm (six months) pregnant.
Ich bin (sechs Monate) schwanger.

My partner/wife is pregnant.
Meine Partnerin / Frau ist schwanger.

I'm/She's having contractions every … minutes.
Die Wehen kommen alle … Minuten.

My/Her waters have broken.
Die Fruchtblase ist geplatzt.

I need an epidural.
Ich brauche eine Epiduralanästhesie.

YOU MIGHT HEAR…

How far along are you?
Wie viele Monate sind Sie schwanger?

How long is it between contractions?
Wie viele Minuten sind es zwischen den Wehen?

May I examine you?
Kann ich Sie untersuchen?

Push!
Pressen!

VOCABULARY

pregnant woman
die Schwangere

newborn
das Neugeborene

foetus
der Fötus

uterus
die Gebärmutter

cervix
der Gebärmutterhals

umbilical cord
die Nabelschnur

epidural
die Epiduralanästhesie

gas and air
die Blähungen *fpl*

labour
die Wehen *fpl*

delivery
die Geburt

Caesarean section
der Kaiserschnitt

miscarriage
die Fehlgeburt

stillborn **tot geboren**

due date
der Geburtstermin

morning sickness
die Schwangerschaftsübelkeit to fall pregnant
schwanger werden

to be in labour
in den Wehen liegen

to give birth
ein Kind zur Welt bringen to miscarry
eine Fehlgeburt haben

to breast-feed
stillen

YOU SHOULD KNOW…

A full-term pregnancy in Germany is classed as 40 weeks and 6 days, as opposed to 39 weeks and 6 days. It is also common for parents to find out the baby's sex before birth, so let your health professionals know if you'd prefer a surprise!

GENERAL

incubator
der Inkubator

labour suite
der Kreißsaal

midwife
die Hebamme

pregnancy test
der Schwangerschaftstest

sonographer
der Ultraschalldiagnostiker / die Ultraschalldiagnostikerin

ultrasound
der Ultraschall

ALTERNATIVE THERAPIES | ALTERNATIVE THERAPIEN

Alternative therapies are popular in Germany, but costs are not covered in the same way by all health insurance companies. It is therefore worth researching which treatments can be covered by standard insurance.

VOCABULARY

therapist
der Therapeut / die Therapeutin masseur
der Masseur

masseuse
die Masseurin

chiropractor
der Chiropraktor / die Chiropraktorin acupuncturist
der Akupunkteur / die Akupunkteurin reflexologist
der Reflexologe / die Reflexologin remedy
das Heilmittel

reiki
Reiki

mindfulness
die Achtsamkeit

to relax
sich entspannen

to massage
massieren

to meditate
meditieren

YOU SHOULD KNOW…

Homeopathy is more widely accepted by the German healthcare system than in the UK, and it is possible to find a wide range of homeopathic remedies in German pharmacies.

GENERAL

essential oil
das ätherische Öl

herbal medicine
die Pflanzenheilkunde

homeopathy
die Homöopathie

THERAPIES

acupuncture
die Akupunktur

chiropractic
die Chiropraktik

hypnotherapy
die Hypnotherapie

massage
die Massage

meditation
die Meditation

osteopathy
die Osteopathie

reflexology
die Reflexzonenmassage

thalassotherapy
die Thalassotherapie

traditional Chinese medicine **die traditionelle chinesische Medizin**

THE VET | BEIM TIERARZT

If you are travelling to Germany with your pet, it must be microchipped and vaccinated against rabies, and have a pet passport. Dogs must get a tapeworm treatment from a vet 12-24 hours before returning to the UK.

YOU MIGHT SAY…

My dog has been hurt/sick.
Mein Hund ist verletzt worden / hat sich übergeben.

YOU MIGHT HEAR…

What's the problem?
Was ist das Problem?

Is your pet microchipped?
Hat Ihr Tier einen Chip?

YOU SHOULD KNOW…

Most holiday properties in Germany accept pets; however be aware that dogs are not permitted in certain public areas, including some beaches.

VOCABULARY

veterinary clinic
die Tierklinik

vet
der Tierarzt / die Tierärztin pet
das Haustier

flea
der Floh

tick
die Zecke

tapeworm treatment
die Bandwurm-Behandlung

pet passport
der Heimtierausweis

quarantine
die Quarantäne

to go to the vet
zum Tierarzt gehen

to microchip
mit einem Mikrochip versehen to spay/neuter
sterilisieren / kastrieren to put to sleep
einschläfern

E-collar
der Elisabeth-Kragen

flea collar
das Flohhalsband

pet carrier
die Transportbox

PLANET EARTH | DIE ERDE

Germany has varied, colourful and dramatic landscapes that make it a fantastic place to explore for anyone who loves the great outdoors, as well as offering a wealth of biodiversity. There are almost 200,000 km of trails and footpaths that criss-cross the country, offering walkers a chance to discover the German countryside for themselves. Numerous nature reserves and natural marine parks can be found throughout the country.

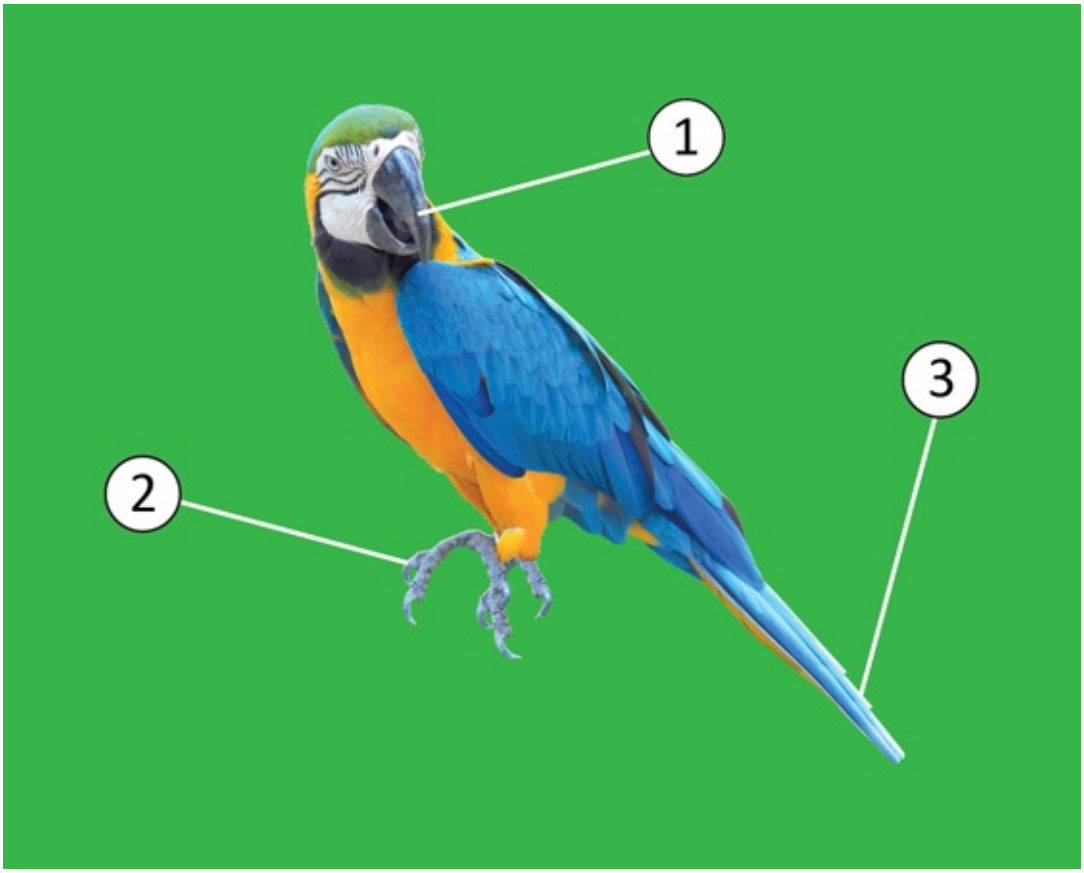

parrot
der Papagei

1. beak
der Schnabel

2. claw
die Kralle

3. tail
der Schwanz

THE BASICS | DAS WESENTLICHE

YOU MIGHT SAY…

Is there a park/nature reserve nearby?
Gibt es in der Nähe einen Park / ein Naturschutzgebiet?

What is the scenery like?
Wie ist die Landschaft?

YOU MIGHT HEAR…

The scenery is beautiful/rugged.
Die Landschaft ist wunderschön / wild.

I'd recommend visiting…
Ich empfehle Ihnen … zu besuchen.

VOCABULARY

animal
das Tier

species
die Spezies

mammal
das Säugetier

reptile
das Reptil

amphibian

die Amphibie

rodent
das Nagetier

insect
das Insekt

nature reserve
das Naturschutzgebiet scenery
die Landschaft

zoo
der Zoo

fur
das Fell

wool
die Wolle

paw
die Pfote

hoof
der Huf

snout
die Schnauze

mane
die Mähne

tail
der Schwanz

claw
die Kralle

horn
das Horn

feather
die Feder

wing
der Flügel

beak
der Schnabel

cold-blooded
kaltblütig

warm-blooded
warmblütig

to bark
bellen

to purr
schnurren

to growl
knurren

to roar
brüllen

to chirp
zwitschern

to buzz
summen

DOMESTIC ANIMALS AND BIRDS | HAUSTIERE UND VÖGEL

Although Germany has the highest ratio of pet ownership in Europe, you should make sure that your pet is allowed to come with you to your hotel or restaurant. You can consult several websites on pet-friendly accommodation. Some public areas, like parks and beaches, may be off-limits for dogs.

YOU MIGHT SAY…

Do you have any pets?
Haben Sie Haustiere?

Is it OK to bring my pet?
Kann ich mein Haustier mitbringen?

This is my guide dog/assistance dog.
Das ist mein Blindenhund / Assistenzhund.

YOU MIGHT HEAR…

I have/don't have a pet.
Ich habe ein / kein Haustier.

I'm allergic to pet hair.
Ich bin allergisch gegen Tierhaar.

Animals are/are not allowed.
Tiere sind / sind nicht erlaubt.

VOCABULARY

fish food
das Fischfutter

cat litter
die Katzenstreu

farmer
der Bauer / die Bäuerin farm
der Bauernhof

barn
die Scheune

hay
das Heu

straw
das Stroh

meadow
die Wiese

herd/flock
die Herde

puppy
der Welpe

kitten
das Kätzchen

calf
das Kalb

lamb
das Lamm

foal
das Fohlen

guide dog
der Blindenhund

to have a pet
ein Haustier haben to walk the dog
den Hund ausführen to farm
eine Farm betreiben

PETS

budgerigar
der Wellensittich

canary
der Kanarienvogel

cat
die Katze

dog
der Hund

ferret
das Frettchen

goldfish
der Goldfisch

guinea pig
das Meerschweinchen

hamster
der Hamster

parrot
der Papagei

pony
das Pony

rabbit
das Kaninchen

rat
die Ratte

FARM ANIMALS

bull
der Stier

chicken
das Huhn

cow
die Kuh

donkey
der Esel

duck
die Ente

goat
die Ziege

goose
die Gans

horse
das Pferd

pig
das Schwein

sheep
das Schaf

sheepdog
der Schäferhund

turkey
der Truthahn

GENERAL

aquarium
das Aquarium

cage
der Käfig

catflap
die Katzenklappe

collar
das Halsband

dog basket
der Hundekorb

hutch
der Kaninchenstall

kennel
die Hundehütte

lead
die Leine

litter tray
das Katzenklo

muzzle
der Maulkorb

pet food
das Tierfutter

stable
der Stall

AMPHIBIANS AND REPTILES | AMPHIBIEN UND REPTILIEN

alligator
der Alligator

crocodile
das Krokodil

frog
der Frosch

gecko
der Gecko

iguana
der Leguan

lizard
die Eidechse

newt
der Wassermolch

salamander
der Salamander

snake
die Schlange

toad
die Kröte

tortoise
die Schildkröte

turtle
die Wasserschildkröte

MAMMALS | SÄUGETIERE

badger
der Dachs

bat
die Fledermaus

boar
das Wildschwein

deer
das Reh

fox
der Fuchs

hare

der Hase

hedgehog
der Igel

mole
der Maulwurf

mouse
die Maus

otter
der Otter

squirrel
das Eichhörnchen

wolf
der Wolf

OTHER COMMON MAMMALS

bear
der Bär

camel
das Dromedar

chimpanzee
der Schimpanse

elephant
der Elefant

giraffe
die Giraffe

gorilla
der Gorilla

hippopotamus
das Nilpferd

kangaroo
das Känguruh

lion
der Löwe

monkey
der Affe

rhinoceros

das Nashorn

tiger
der Tiger

BIRDS | VÖGEL

blackbird
die Amsel

buzzard
der Bussard

crane
der Kranich

crow
der Rabe

dove
die Taube

eagle
der Adler

finch
der Fink

flamingo
der Flamingo

gull
die Möwe

heron
der Reiher

kingfisher

der Eisvogel

lark
die Lerche

ostrich
der Strauß

owl
die Eule

peacock
der Pfau

pelican
der Pelikan

penguin
der Pinguin

pigeon
die Taube

puffin

der Papageitaucher

robin
das Rotkehlchen

sparrow
der Spatz

stork
der Storch

swan
der Schwan

thrush
die Drossel

MINIBEASTS | GLIEDERFÜßER

VOCABULARY

swarm
der Schwarm

colony
die Kolonie

cobweb
das Spinnennetz

insect bite
der Stich

to buzz
summen

to sting
stechen

ant
die Ameise

bee
die Biene

beetle
der Käfer

butterfly

der Schmetterling

caterpillar
die Raupe

centipede
der Tausendfüßler

cockroach

die Küchenschabe

cricket
die Grille

dragonfly
die Libelle

earthworm
der Regenwurm

fly
die Fliege

grasshopper
die Heuschrecke

ladybird
der Marienkäfer

mayfly
die Eintagsfliege

mosquito
die Stechmücke

moth
die Motte

slug
die Nacktschnecke

snail
die Schnecke

spider
die Spinne

wasp
die Wespe

woodlouse
die Kellerassel

MARINE CREATURES | MEERESTIERE

coral
die Koralle

crab
die Krabbe

dolphin
der Delphin

eel
der Aal

jellyfish
die Qualle

killer whale
der Schwertwal

lobster
der Hummer

seal
der Seehund

sea urchin

der Seeigel

shark
der Hai

starfish
der Seestern

whale
der Wal

FLOWERS, PLANTS, AND TREES | BLUMEN, PFLANZEN UND BÄUME

VOCABULARY

stalk
der Stiel

leaf
das Blatt

petal
das Blütenblatt

pollen
der Pollen

grass
das Gras

bud
die Knospe

bulb
die Blumenzwiebel wood
das Holz

branch
der Zweig

trunk
der Baumstamm

bark

die Borke

root
die Wurzel

YOU SHOULD KNOW…

In Germany, white flowers are generally funeral flowers, red is for love, and yellow and orange flowers mean the joy of life.

FLOWERS

buttercup
die Butterblume

carnation
die Nelke

chrysanthemum
die Chrysantheme

daffodil
die Osterglocke

daisy
das Gänseblümchen

dandelion
der Löwenzahn

edelweiss
das Edelweiß

hyacinth
die Hyazinthe

iris
die Iris

lily
die Lilie

lily-of-the-valley

das Maiglöckchen

orchid
die Orchidee

pansy
das Stiefmütterchen

poppy
die Mohnblume

rose
die Rose

sunflower
die Sonnenblume

tulip

die Tulpe

violet
das Veilchen

PLANTS AND TREES

chestnut
die Kastanie

cypress
die Zypresse

fir
die Tanne

fungus
der Pilz

grapevine
der Weinstock

ivy
der Efeu

moss
das Moos

oak
die Eiche

pine
die Kiefer

plane

die Platane

poplar
die Pappel

willow
die Weide

LAND, SEA, AND SKY | LAND, MEER UND HIMMEL

VOCABULARY

landscape
die Landschaft

soil
die Erde

mud
der Schlamm

water
das Wasser

estuary
die Mündung

air
die Luft

atmosphere
die Atmosphäre

comet
der Komet

sunrise
der Sonnenaufgang sunset
der Sonnenuntergang rural
ländlich

urban
städtisch

polar
Polar-

alpine
alpin

tropical
tropisch

LAND

cave
die Höhle

desert
die Wüste

farmland
das Ackerland

forest
der Wald

glacier
der Gletscher

grassland
das Grasland

hill
der Hügel

lake
der See

marsh
der Sumpf

mountain
der Berg

pond
der Teich

river
der Fluss

rocks
das Gestein

scrub
das Buschland

stream
der Bach

valley
das Tal

volcano
der Vulkan

waterfall
der Wasserfall

SEA

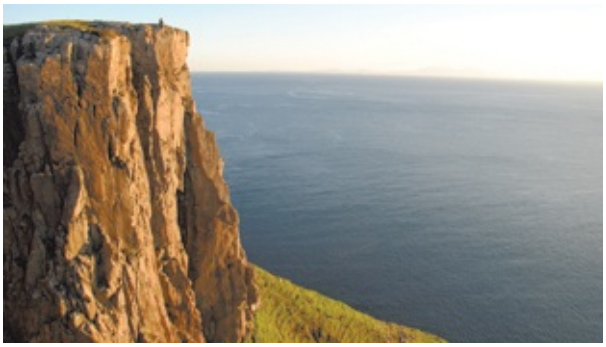

cliff
die Klippe

coast
die Küste

coral reef
das Korallenriff

island
die Insel

peninsula
die Halbinsel

rockpool
der Gezeitentümpel

SKY

aurora
das Polarlicht

clouds
die Wolken *fpl*

moon
der Mond

rainbow
der Regenbogen

stars
die Sterne *mpl*

sun
die Sonne

CELEBRATIONS AND FESTIVALS | FESTE UND FESTTAGE

“Lasst uns feiern!” Everyone loves having a reason to get together and celebrate. In Germany this usually means great food, the company of family and friends, and quite possibly a glass of champagne or Sekt. There is also a wealth of German customs and traditions associated with the various holidays and festivals throughout the year.

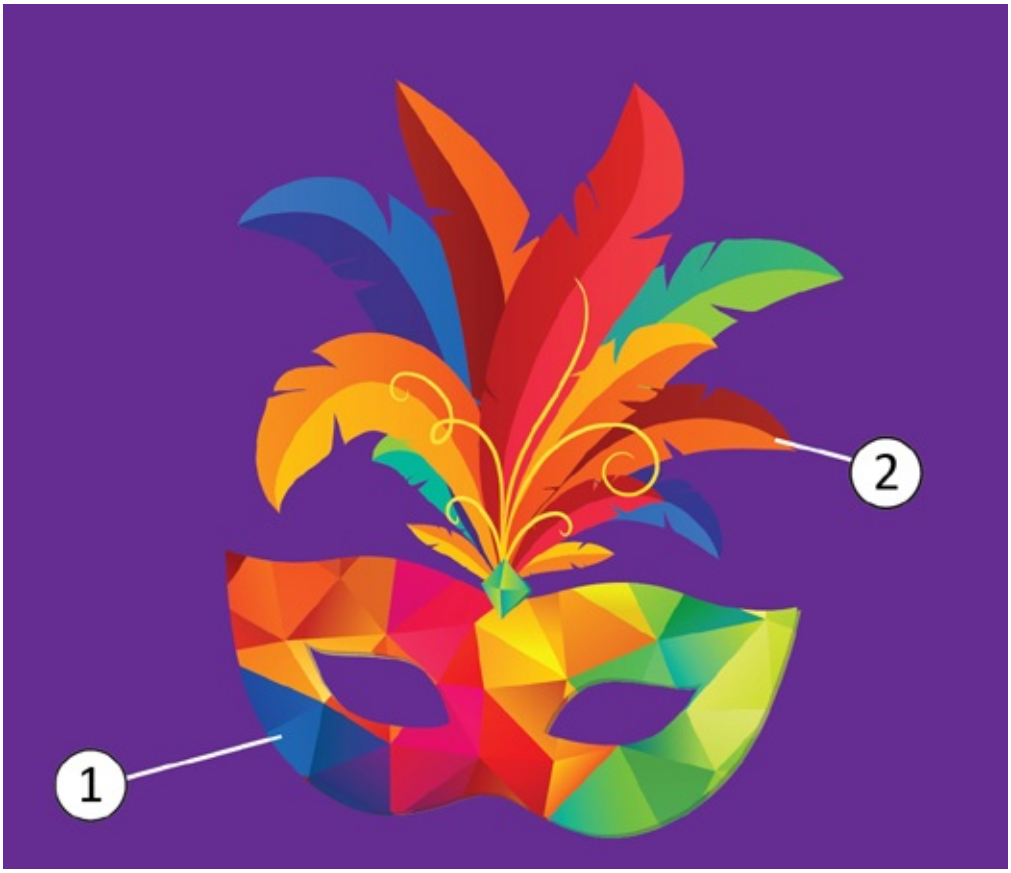

costume
das Kostüm

1. mask
die Maske

2. feather
die Feder

THE BASICS | DAS WESENTLICHE

YOU MIGHT SAY/HEAR…

Congratulations!
Gratuliere!

Well done!
Bravo!

Cheers!
Prost!

Happy birthday!
Herzlichen Glückwunsch zum Geburtstag!

Happy anniversary!
Herzlichen Glückwunsch zum Hochzeitstag!

Best wishes.
Meine allerbesten Wünsche.

Thank you.
Vielen Dank.

You're very kind.
Das ist sehr nett von Ihnen.

Cheers to you, too!
Gleichfalls!

VOCABULARY

occasion

die Gelegenheit birthday
der Geburtstag

wedding
die Hochzeit

wedding anniversary **der Hochzeitstag** public holiday
der Feiertag

religious holiday **der religiöse Feiertag** celebration
die Feier

surprise party
die Überraschungsparty good/bad news
gute / schlechte Nachrichten to celebrate
feiern

to throw a party
eine Party geben to toast something **auf etwas anstoßen YOU SHOULD KNOW…**
In some Roman Catholic areas of Germany, a person's name day ("Namenstag") – the feast day for the saint whose name a person shares – used to be more important than their birthday ("Geburtstag"). Nowadays, however, fewer and fewer people celebrate name days.

bouquet
das Bukett

box of chocolates
die Pralinen *fpl*

bunting
die Fähnchen *ntpl*

cake

der Kuchen

champagne
der Champagner

confetti
das Konfetti

decorations
die Dekorationen *fpl*

fireworks
das Feuerwerk

gift
das Geschenk

greetings card
die Grußkarte

party
die Party

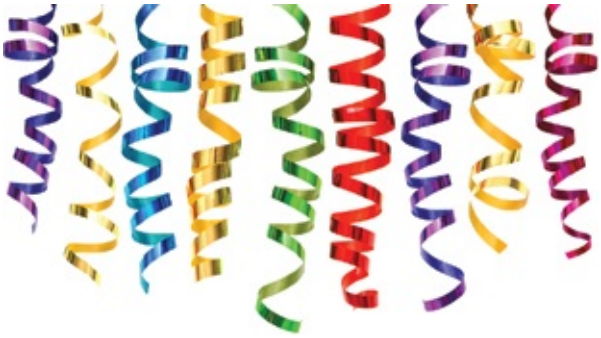

streamers
die Luftschlangen *fpl*

HIGH DAYS AND HOLIDAYS | FESTTAGE

There are 9 official public holidays per year in Germany, and each “Land” also has its own, mostly religious, holidays. If the holiday falls on Thursday or Tuesday, many people take the Friday or Monday off as a “Brückentag” (“bridge day”).

YOU MIGHT SAY/HEAR…

Is it a holiday today?
Ist heute ein Feiertag?

I wish you…
Ich wünsche Ihnen…

What are your plans for the holiday?
Was haben Sie während der Festtage vor?

Happy Easter!
Frohe Ostern!

Eid Mubarak!
Fröhliches Eid Mubarak!

April Fool!
April, April!

VOCABULARY

baptism
die Taufe

christening

die Taufe

bar mitzvah
der Bar Mitzwa

bat mitzvah
die Bat Mitzwa

baby shower
die Babyparty

birth
die Geburt

childhood
die Kindheit

first day of school **der Schulanfang** graduation
die Abschlussfeier engagement
die Verlobung

marriage
die Ehe

divorce
die Scheidung

relocation
der Umzug

retirement
der Ruhestand

funeral
die Beerdigung

Mother’s Day
der Muttertag

Father's Day
der Vatertag

April Fool's Day
der erste April YOU SHOULD KNOW…
The "Tag der Deutschen Einheit" is celebrated on October 3rd to mark the reunification of East and West Germany. The capitals of the "Länder" take turns to host the official celebration. Since 1997, the "Day of the Open Mosque" has been celebrated on the same day.

All Saints' Day
Allerheiligen

Diwali
Diwali

Easter
Ostern

Eid-al-Fitr
der Eid al-Fitr

Halloween

Halloween

Hanukkah
Chanukka

Martinmas
der Martinstag

May Day
der Maifeiertag

Ramadan
der Ramadan

Rose Monday
der Rosenmontag

Thanksgiving
das Erntedankfest

Valentine’s Day
der Valentinstag

CHRISTMAS AND NEW YEAR | WEIHNACHTEN UND NEUJAHR

Christmas is usually celebrated from December 24th to 26th in Germany – with the unwrapping of Christmas presents often taking place on Christmas Eve and the family Christmas dinner either just after midnight mass on Christmas Eve or on the 25th. The 26th is usually spent visiting or hosting friends. The "Adventskranz", a wreath of pine twigs, is a common feature on German doors during the period before Christmas.

YOU MIGHT SAY/HEAR…

Merry Christmas!
Fröhliche Weihnachten!

Happy New Year!
Ein gutes neues Jahr!

VOCABULARY

Christmas Eve
der Heiligabend Christmas Day
der erste Weihnachtstag Christmas card
die Weihnachtskarte Christmas dinner
das Weihnachtsessen bauble
die Weihnachtskugel tinsel
das Lametta

present
das Geschenk

New Year's Day
der Neujahrstag New Year's card

die Neujahrskarte YOU SHOULD KNOW…
You shouldn't wish people a Happy New Year before January 1st in Germany, but you do wish them "Guten Rutsch!", which means "Have a good slide".

Christmas lights
die Weihnachtsbeleuchtung

Christmas market
der Weihnachtsmarkt

Christmas tree
der Weihnachtsbaum

Father Christmas/Santa Claus **der Weihnachtsmann / Sankt Nikolaus**

gingerbread biscuits **die Lebkuchen** *mpl*

mulled wine
der Glühwein

Nativity play
das Krippenspiel

Nativity scene

die Weihnachtskrippe

New Year's Eve
das Silvester

Saint Nicholas and Knecht Ruprecht **Sankt Nikolaus und Knecht Ruprecht**

stollen
der Stollen

wreath
der Kranz

CARNIVAL | KARNEVAL

Carnivals – “Karneval” in the North, “Fasching” or “Fastnacht” in the South – have been celebrated since the Middle Ages. The most high-profile carnivals are held in Cologne, Mainz, and Düsseldorf.

VOCABULARY

face paint
die Kinderschminke mask
die Maske

headdress
der Kopfschmuck Lent
die Fastenzeit

Shrove Tuesday
der Fastnachtsdienstag Ash Wednesday
der Aschermittwoch YOU SHOULD KNOW…
Carnival traditionally precedes the fasting period before Easter, and so people used to make the most of the opportunity to eat plenty during the days of celebration, with each region boasting its own delicious specialities.

carnival float
der Karnevalswagen

costume
das Kostüm

effigy
die Strohpuppe

funfair
der Jahrmarkt

parade
der Karnevalsumzug

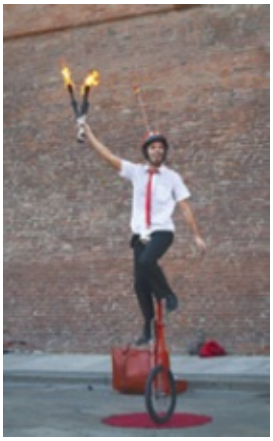

street performer
der Straßenkünstler / die Straßenkünstlerin

ACKNOWLEDGEMENTS

We would like to thank those authors and publishers who kindly gave permission for copyright material to be used in the Collins Corpus. We would also like to thank Times Newspapers Ltd for providing valuable data.

MANAGING EDITOR
Maree Airlie **FOR THE PUBLISHER**
Gerry Breslin Gina Macleod Kevin Robbins Robin Scrimgeour **CONTRIBUTORS**
Lauren Reid
Anna Stevenson Silke Zimmermann **TECHNICAL SUPPORT**
Claire Dimeo

PHOTO CREDITS

Shutterstock: timetable (Brendan Howard), windscreen (JazzBoo), minibus (Iakov Filimonov), light railway (Bikeworldtravel), porter (TonyV3112), ticket machine (Balakate), ticket office (Michael715), tram (smereka), validation machine (frantic00), confectionery (Bitkiz), cosmetics (mandritoiu), food and drink (1000 Words), footwear (Toshio Chan), kitchenware (NikomMaelao Production), toys (Zety Akhzar), electrical retailer (BestPhotoPlus), estate agents (Barry Barnes), pet shop (BestPhotoPlus), shopping mall (Radu Bercan), bureau de change (Lloyd Carr), postbox (Alexandros Michailidis), church (Ilya Images), conference centre (lou armor), sightseeing bus (Roman Sigaev), carnival (Tory studio), casino (Benny Marty), comedy show (stock_photo_world), musical (Igor Bulgarin), opera (criben), promenade (Oscar Johns), chour (Marco Saroldi), orchestra (Ferenc Szelepcsenyi), pitch (Christian Bertrand), basketball shoes (Milos Vucicevic), line judge (Leonard Zhukovsky), umpire (Stuart Slavicky), handball (Dziurek), motor racing (Cristiano barni), table tennis (Stefan Holm), velodrome (Pavel L Photo and Video), water polo (katacarix), labour suite (ChameleonsEye), May Day (Jesus Fernandez), Rose Monday (Michael von Aichberger), Saint Nicholas and Knecht (Natalia Ruedisueli), costume (Melodia plus photos), parade (Capricorn Studio), street performer (Kizel Cotiw-an). All other images from Shutterstock.